3.

DECEMBER 1994

DE VERENIGING VAN DORPSBELANGEN HOLWERD

KONTAKTBLAD VOOR HOLWERD EN OMGEVING

VAN DE REDAKTIE

Dit is al weer de laatste editie van ons dorpskrantje van 1994. De laatste 3 maanden zijn zeer druk geweest voor het Dorpsbelang van Holwerd n.l.:

• **5 oktober:** Rondgang in dorp met Burgemeester en wethouders. Dit jaar op de fiets om alle knelpunten, aanpassingen en verbeteringen op locatie te bezien. Dit is een 2-jarig gebeuren en zeer positief ten opzichte van beide partijen. Verderop een verslag van deze punten.

• **18 oktober:** Extra ledenvergadering in verband met sluiting Rabobank Holwerd. Dat dit gebeuren ging hadden we wel gedacht, maar dat het zo snel zou gaan had niemand verwacht. De Rabobank had in het verleden al zijn openingstijden flink terug gebracht. Contacten over een kleinere ruimte in b.v. de Nijhof waren er al eens geweest maar werden steeds op de lange baan geschoven.
Op deze avond kwam naar voren dat velen hun bankrekening laten overschrijven naar een andere bank. Dat sluiting niet te keren was bleek al uit het feit dat geen van de Rabo-directie uitleg op deze avond wou geven.

• **22 oktober:** Opening Korenmolen "De Hoop".
Op deze dag werd de molen weer overgedragen aan de Stichting Monumenten behoud Dongeradeel. Deze Stichting zet zich in voor het behoud van monumentale gebouwen in de gemeente Dongeradeel en voert beheer over een zevental molens en zesentwintig kerktorens en dakruiters in Dongeradeel. De Stichting ziet naast het behouden, het promoten en "onder mensen brengen" van dit culturele erfgoed als een belangrijke taak. De molen wordt vanaf nu weer bemaalt door vrijwilligers, opgeleid door Sije Hoekstra.
Deze openingsmiddag werd verder verzorgd door muziekkorps Crescendo, draaiorgel de Insulinde en vliegervereniging de Wynpûst uit Drachten. Ook de plaatselijke bakker was hierbij geheel in tenue op de bakfiets aanwezig om zijn, speciaal voor deze gelegenheid gebakken molenbroodjes te presenteren. De jeugd had zelf vliegers gemaakt en voor de mooiste uitvoeringen waren prijzen beschikbaar.
Later op de middag werden de vliegers opgelaten m.m.v. de vliegervereniging. Al met al was het een mooie middag en een ieder hiervoor nog bedankt.

• **26 november:** 75-Jarig jubileum muziekkorps de Bazuin. Deze prachtige opgevoerde muziekavond was geweldig.

Voor het komende jaar zijn we van plan om samen met de Ondernemersvereniging een enquète op te zetten. Dit om de ideeën en wensen van de bewoners in het dorp te peilen en hier uit een dorpsplan tot het jaar 2000 samen te stellen.
Vraag niet alleen wat uw dorp voor u kan doen, vraag ook wat u kunt doen voor uw dorp!!

Om dit verhaal nu af te sluiten, we gaan weer met de tijd op naar kerst; oud- en nieuwjaar. Daar dit de donkere dagen van het jaar zijn proberen we dit door verlichting op de kerk en een kerstboom op het Bosma's plein gezellig te maken, hopende dat dit bij een ieder in de smaak zal vallen. Rest mij nog een ieder een gelukkig, gezond en voorspoedig nieuwjaar toe te wensen

A.G.

NCVB AFDELING HOLWERD

17 januari	Mevr. J. Krook-Mertens uit Engwierum met het onderwerp: rouwverwerking.
21 februari	Jaarvergadering.
7 maart	Verkeersmiddag: voor iedereen die zich in het verkeer begeeft, dus voetgangers, fietsers en autobestuurders.
21 maart	De heer J. Visser uit Stiens met het onderwerp: gehandicapten in de eredienst.
18 april	Mevr. Y. Feddema uit Raard. Onderwerp: reizen naar Roemenië met hulpgoederen.
mei	Reisje.

De vergaderingen worden gehouden in 't Sintrum en beginnen om 19.30 uur.

BERICHTEN UIT DE ONDERNEMERSVERENIGING

Inmiddels zijn we al weer aangeland in de laatste maand van het jaar. 1994 heeft vele nieuwe ontwikkelingen gebracht. De Stichting Recreatie en Toerisme werd opgericht en deze heeft de haven ingericht en voorzien van steigers. Voor het seizoen '95 hoopt men op het terrein ook een aantal trekkershutten gereed te hebben.
In mei waren er de strubbelingen met de gemeente over vestiging van een nieuwe supermarkt bij de Nye Nijhof. Nadat de hele bevolking van Holwerd eensgezind te kennen had gegeven daar geen supermarkt te willen haalde de gemeente bakzeil. Maar daarmee waren de problemen voor de huidige supermarkt qua grootte, bereikbaarheid en bevoorrading nog niet opgelost. Daarom vindt momenteel naarstig overleg plaats tussen gemeente, Schuitema en de OVH over een goede acceptabele locatie. Naar zich laat aanzien is daar op korte termijn een oplossing voor te vinden.
Sedert het voorjaar van '94 zijn er ook intensieve contacten gelegd met de Ondernemersvereniging Ternaard en de Middenstandsvereniging uit Ferwerd. Deze contacten hebben geresulteerd in het voornemen om te komen tot een regionale ontwikkelings B.V.. Het doel van deze B.V. is om te komen tot een stimulering van de regionale economie met de ondernemers zelf als aandeelhouders in de B.V.. De economie in onze regio verkeert al jaren in een verdomhoekje, met gestaag dalende werkgelegenheid, met name in de dorpen steeds meer voorzieningen die verdwijnen en een matige infrastructuur die het voor bedrijven van buiten de regio onaantrekkelijk maakt om zich hier te vestigen. De bedoeling van de B.V. is om vanuit de bestaande ondernemers - hieronder vallen zowel industriële-, middenstands, als agrarische bedrijven- te proberen werkgelegenheid te creëren of uit te breiden.
Dit moet gestalte krijgen door o.a. ideeën die er onder regionale ondernemers leven te beoordelen op haalbaarheid en ze verder uit te werken tot een marktgericht produkt.
Te denken valt bijv. aan de ontwikkeling van nieuwe streekeigen produkten, recreatief-toeristische ontwikkelingen, het stimuleren van samenwerkingsverbanden tussen verschillende ondernemers om te komen tot een uitgebreid produktpakket.

Daarnaast kan de B.V. behulpzaam zijn bij het opzetten van arrangementen, verzamelen van marktgegevens, verzamelen van documentatie bijv. betreffende recente milieuwetgeving, onderzoek subsidiemogelijkheden etc.
Wij hopen dat deze B.V. met behulp van een startsubsidie van de overheid zich in twee jaar ontwikkeld heeft tot een financieel onafhankelijk en gezond bedrijf, want dit betekent dat dan ook de regionale economie en impuls gekregen heeft.
In samenwerking met Dorpsbelang vindt er overleg plaats om te komen tot een dorpsenquète. Deze enquète zal vragen bevatten over allerlei terreinen zoals woningbouw, werkgelegenheid, recreatie en toerisme en nog vele andere. Wij hopen dat zoveel mogelijk mensen aan deze enquète meer zullen doen, zodat een zo breed mogelijk draagvlak wordt verkregen voor een dorpsontwikkelingsplan.
Inmiddels wordt er ook al weer hard gewerkt aan een evenementenplan voor 1995.

Tot slot wens ik namens de OVH iedereen prettige Kerstdagen en een Gelukkig Nieuwjaar.

Namens de OVH,
L.C. Maltha, voorzitter.

Uitnodiging

Tot het bijwonen van het jaarwisselingsfeest van Holwerd e.o.

Hierbij willen wij u/jullie uitnodigen tot het bijwonen van ons inmiddels alweer traditionele **"ÂLD en NIJ-feest"**. De voorbereidingen zijn inmiddels weer in volle gang en het team is druk bezig om de puntjes op de i te zetten.

Doordat de familie Vellema haar garage beschikbaar stelt is ook het ruimteprobleem opgelost, we zijn nu in staat aanzienlijk meer feestgangers te herbergen.

Evenals voorgaande jaren zal de melkbus weer van de partij zijn; een ieder kan zijn/haar waardering voor "Hok Rock" tonen door een vrije donatie in deze bus te deponeren, dus toegang van het feest is, in principe, gratis.

De aanvang van het feest is half één en zal duren tot zes uur 's ochtends.

Rest ons nog u allen een hele prettige jaarwisseling toe te wensen en een gezond en voorspoedig 1995.

Tot ziens bij Garage P. Vellem (Voorstraat 17 - toegang via steeg)

Hok Rock-team i.s.m. Dorpsbelang

VAKANTIEBEURS UTRECHT

Promotie materiaal van Holwerd en N.O. Friesland zal op de Vakantiebeurs in de Jaarbeurshallen te Utrecht aanwezig zijn.
Deze beurs wordt jaarlijks door vele duizenden bezoekers bezocht en het is dan ook de aangewezen plek om Holwerd en omgeving te promoten.
De beurs wordt van 10 t/m 15 januari 1995 gehouden.

GELEZEN IN DE NIEUWE DOCKUMER COURANT VAN 5 DECEMBER

Drie "Klazen" in Holwerd

HOLWERD - *Sinterklaas is ook maar een mens. Net als u heeft hij een voorkeur voor een stad, dorp of een vakantieoord. Hoe is het anders te verklaren dat de Sint driemaal z'n intocht doet in het grootste dorp van Dongeradeel?*
Weken geleden maakte de "middenstands-Sinterklaas" z'n opwachting. Zaterdag was het de Nuts- ofwel "openbare Klaas" die in het dorp arriveerde. Vandaag kwam de "christelijke" Sint naar de Ploos van Amstelschool.
In alle gevallen droeg de Sint een ander kostuum, waarmee trouwens is aangetoond dat de oude baas, ondanks z'n hoge leeftijd, nog wél om een "verschoning" denkt. Zaterdag bleek ook dat de Sint op een Fries paard reed. De van oudsher gebruikte witte schimmel heeft blijkbaar afgedaan.
Niet alleen wordt het Sinterklaasfeest in Holwerd sektarisch gevierd, ook het dorpsfeest met bijbehorende optocht is er in twee versies. En dat niet omdat Holwerders zò dol op feestvieren zijn dat ze achterelkaar twee dorpsfeesten organiseren. Nee. Het "openbare"- en het "christelijke" feest zijn er omdat ze er altijd al waren. Pogingen om er één dorpsfeest van te maken zijn tot dusver gestrand.

TRYATER "DE MIEU"

It sintrum, 29 maart 20.00 uur

As lêste produksje komt Tryater út mei de ferneamde klassiker "De Mieu" (De meeuw) fan Anton Tsjechov.
De earste ûnder ferantwurdlikheid en yn de regy fan de nije artistyk lieder Jos Thie.
Dat der foar dit stik keazen is hat yn 't foarste plak te krijen mei de kwaliteit derfan en mei de sizzenskrêft fan Tsjechov. Mar ek om 't de problematiek en lokaasje sa't Tjechov dy tekenet yn dit stik him der by útstek foar liene om yn it Frysk en yn Fryslân te spyljen.
Dat Tsjechov de Friezen oansprekt hat yn it seizoen 1992/1993 wol bliken dien doe't Tryater "It Kersehôf" spile. En in Tsjechov yn de regy fan Jos Thie is op syn minst ien mei ûnthjit, sjoen syn ferzje fan "Andorra" it ôfrûne seizoen.

Een beroemde klassieker
De bekende actrice Arkadina brengt haar vacantie door op het landgoed van haar broer Pjotr Nikolajewitsj, samen met haar minnaar, de schrijver Trigorin en haar zoon Kostja, aankomend schrijver. De laatste wordt verliefd op Nina; zij moet de door hem geschreven monoloog vertolken. Nina schenkt haar liefde echter aan Trigorin. De "opvoering" van zijn stuk wordt een teleurstelling.
Daarna verloopt alles anders dan Kostja en Nina zich hadden voorgesteld. Teleurstellingen, onbeantwoorde liefde, verbittering, melancholie, het nastreven van geluk en het aanvaarden van het lijden dat daaraan verbonden is, daar gaat het over in dit beroemde stuk van Tsjechov.

Spilers: Jan Arendz, Aly Bruinsma, Hilbert Dijkstra, Marijke Geertsma, Romke de Leeuw, Klaasje Postma, Tamara Schoppert, Romke Toering, Joop Wittermans e.o.
Regy: Jos Thie
Oersetting: Pyt en Trynstje van der Zee
Dekor: Ghislaine van de Kamp
Kostúms: Aafje Horst
Ljochtûntwerp: Kees Botman

OPBRENGST COLLECTE JANTJE BETON

De collecte van Jantje Beton in Holwerd, Waaxens, Brantgum leverde een bedrag van ƒ 868,35. De collecte vond plaats in de week van 6 t/m 12 november.
De helft van de opbrengst gaat naar het Jongerenwerk "The Sound", en de Peuterspeelzaak "Us earste begin".
Alle gevers en geefsters hartelijk dank.

L. Minnema-Haanstra

GEMEENTE DONGERADEEL

Ter bevestiging van hetgeen tijdens het bezoek met u is besproken, delen wij u het volgende mede.

1. Oversteekplaats fietsers Sasjonswei-Dokkumerwei
Fietspad en oversteekplaats liggen buiten de bebouwde kom. De door u gevraagde aanpassing is daardoor een aangelegenheid die de provincie aangaat. We hebben u ervan in kennis gesteld dat indien het treffen van een voorziening een gemeentelijke bevoegdheid zou zijn, van gemeentewege daartoe niet zou worden overgegaan. Dat zou namelijk een te grote investering vragen. Aan de aanpassing zou van gemeentewege geen prioriteit worden toegekend.

2. Verharden modderstrook tussen straat en afscheiding woningen Fonteinstraat 34, 36 en 46.
De bewoners is te kennen gegeven dat de gemeente zand en tegels levert maar dat

men zelf voor het leggen van de tegels moet zorgen. De strook voor de woning nummer 34 is reeds dit jaar op die wijze verhard.

3. Straatverlichting Hegebuorren
U zag hier graag monumentale (nostalgische) lantaarns geplaatst.
Dit zal worden bekeken in het kader van stads- en dorpsvernieuwing.

4. Zitbank bij telefooncel Stasjonwei
Over het plaatsen en verplaatsen van banken bereiken ons vrij veel verzoeken, vandaar dat daaromtrent een uniforme regeling in het leven is geroepen. Deze regeling houdt het volgende in:

verplaatsen banken
We hebben er in principe geen bezwaar tegen dat een in het dorp reeds aanwezige bank naar een ander (voor de gemeente acceptabele) plaats in het dorp wordt verplaatst.

plaatsen banken
Omtrent het plaatsen van nieuwe banken wordt, gelet op de financiële consequenties, terughoudendheid betracht. In dezen ligt het accent dan ook niet op het plaatsen van nieuwe banken maar op het (ver)plaatsen van banken die elders in de gemeente niet funktioneel blijken te zijn. Er is namenlijk in de gehele gemeente een vrij groot aantal banken geplaatst waarvan het zeker is dat een bepaald (overigens vrij gering) aantal daarvan niet in de verwachte recreatieve behoefte voorziet en het mitsdien niet bezwaarlijk is dat die banken worden verplaatst. Daar hierbij aanspraak kan worden gemaakt op een gering aantal banken komt slechts die lokatie voor het plaatsen van een "nieuwe" bank in aanmerking waarvan duidelijk is dat die lokatie vrij veel dagrecreanten aantrekt en het plaatsen van een bank aldaar daardoor zal voorzien in een redelijke grote recreatieve behoefte.
Daar volgens u de onderhavige lokatie aan dat criterium voldoet zal aldaar een bank worden geplaatst.

5. Toekomstige woningbouw
We hebben u ervan in kennis gesteld dat wegens grondvervuiling vooralsnog wordt afgezien de lokatie De Iest voor woningbouw in ontwikkeling te brengen en dat het daarom in de bedoeling ligt het plan De Fellingen voor woningbouw te verkavelen. U hebt er uitdrukkelijk de aandacht op gevestigd dat de Fellingen geen leuk gebied voor wonen (woningbouw) is en dat uw voorkeur uitgaan naar een lokatie aan de Holwerdervaart (in de omgeving van de molen).
We hebben u ervan in kennis gesteld dat het in ontwikkeling brengen van dat gebied een heel grote investering vraagt (tengevolge van aanleggen toegangsweg, wegen en riolering), dat daardoor de kavelprijs heel hoog wordt en dat daardoor de haalbaarheid uiterst twijfelachtig wordt (nog afgezien van de vraag of de provincie met die ontwikkelingen aldaar akkoord kan gaan).
Afgesproken is dat voor voormeld gebied een globale opzet zal worden gemaakt, dat die in de Stuurgroep Ruimtelijke Ordening zal worden beoordeeld en dat u van het resultaat daarvan in kennis wordt gesteld.
U deed voorts de suggestie de (grote investering vragende) sanering van De Iest

niet te laten doorgaan maar op deze lokatie parkeerplaatsen (puin) aan te leggen. Ook dit voorstel zal nader worden beoordeeld.

6. Grondaankoop de heer Machiela, Klokstrjitte
De heer Machiela heeft de gemeente benaderd met het verzoek hem een perceeltje grond te verkopen ten behoeve van erfvergroting en met de bedoeling het gebied ter plaatse een beter aanzien te geven. Volgens (oude) plannen is het betreffende perceeltje evenwel bedoeld voor de bouw van enkele garages. De vraag is of de behoefte tot die bouw nog wel aanwezig is.
U hebt te kennen gegeven dat in de omgeving voldoende parkeerruimte aanwezig is, dat de bouw van de garages mitsdien niet nodig is en dat het voorts niet bezwaarlijk is dat de betreffende grond aan de heer Machiela wordt verkocht (en waar mogelijk, bij het ontwikkeling van De Terp meer grond aan belendende erven wordt toegevoegd).

7. Fietspad Hemmingawei verbinden met Haniastrjitte (ter plaatse Ljouwerterdyk)
U zag het fietspad langs de Hemmingawei graag verbonden met de Haniastrjitte (ter plaatse van de Ljouwerterdyk)
Deze verbinding zal tot stand worden gebracht.

8. Doortrekken tegelpad ter hoogte pand Fonteinstrjitte 65 (hoek Gernierspaad-Fonteinstrjitte)
U zag dit tegelpad graag doorgetrokken. Dit zal worden voldaan.

9. Wijzigingen avondbrander lantaarn nr. 2964 (hoek Gernierspaad-Fonteinstrjitte) in nachtbrander
Het electriciteitsbedrijf zal worden gevraagd deze wijziging tot stand te brengen.

10. Lichtmast aan "tussenweggetje" bij De Morgenzon/sporthal
U zag aan het "tussenweggetje" bij De Morgenzon/sporthal graag een lichtmast geplaatst.
Dit zal worden bekeken.

11. Verplaatsen bordje bushalte bij De Tsjelke
U zag het bordje bushalte bij De Tsjelke graag verplaatst om te voorkomen dat de bussen op het zebrapad stoppen.
Met de Fram is overleg gaande voor het oplossen van dit probleem.

12. Straatlantaarn langs kerkhofspad
U zag graag langs het kerkhofspad een lichtmast geplaatst. Tijdens de rondgang bleek dat aldaar reeds een lichtmast aanwezig is.

13. Bewegwijzering naar de camping
Deze aangelegenheid wordt opnieuw bekeken. Wethouder De Vries neemt daartoe het initiatief.

14. Rioleringsproblemen in centrum (Elbasterwei/Fonteinstrjitte) bij hevige regenval
U hebt met foto's (blank staande straten) aangetoond dat bij regenval zich rioleringsprobemen kunnen voordoen in het centrum (Elbasterwei/Fonteinstrjitte).
We hebben u ervan in kennis gesteld dat bij het vallen van grote hoeveelheden re-

Hotel - Café - Restaurant

"De Gouden Klok"

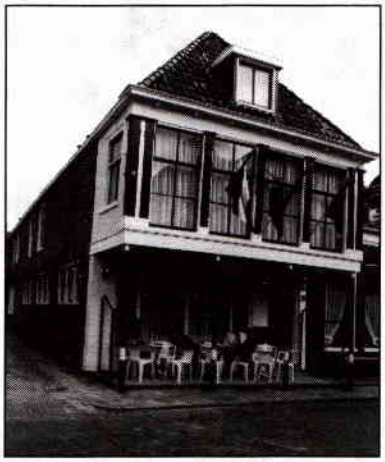

* Gezellige bar
  à la carte restaurant

* Vergaderingen
  t/m 30 personen

Tjibbe en Sonja de Jong
Voorstraat 6 - Holwerd - tel. 05197-1552

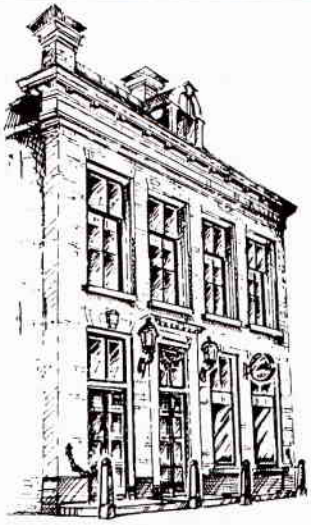

Bar Dancing

De Tapperij

Uitgaanscentrum N.O.-Friesland
voor sfeer en gezelligheid
op vrijdag- en zaterdagavond
geopend

Tjibbe en Sonja de Jong

GRAAG TOT ZIENS

tel. 05197-2413/1326

genwater in een kleine periode zich inderdaad problemen kunnen voordoen maar dat in die gevallen de overlast slechts van heel korte duur is.
Teneinde na te gaan welke omstandigheden debet is geweest aan de op de foto's aangegeven toestand zult u de dienst openbare werken bericht doen wanneer de foto's zijn gemaakt.

15. (Te) snel rijdende bussen door de kom
Er wordt volgens u regelmatig geklaagd dat bussen (te) snel door de kom (met name in de bocht Waling Dykstrastrjitte) rijden.
Afgesproken is dat u zich daarover schriftelijk met de Fram zult verstaan.

16. Voetpad langs de Grândyk
Dit voetpad is volgens u bijna niet meer begaanbaar. U zag graag aan dit pad onderhoud gepleegd.
We hebben u ervan in kennis gesteld dat (evenals de weg) dit voetpad in beheer en onderhoud naar de pronvicie is over gegaan en dat het de zorg van de provincie is de benodigde onderhoudswerkzaamheden te verrichten. Wij hebben u in overweging gegeven zich in verbinding te stellen met het onderhoudssteunpunt van de provincie Friesland in Dokkum (Strobosserweg; tel. 05190-96262).

17. Klinkers Van Aylvawâl
U hebt er de aandacht op gevestigd dat de gemeente bij de herstraten van de Van Aylvawâl de oude klinkers heeft vervangen door nieuwe stenen. De bewoners aldaar hadden graag weer de oude stenen zien geplaatst.
We hebben u ervan in kennis gesteld dat nieuwe stenen zijn gebruikt omdat de oude stenen absoluut helemaal versleten waren.

18. Gemeenschapsruimte Nijhôf
U hebt ons gevraagd hoever het is met de plannen omtrent de gemeenschapsruimte van de Nijhôf.
Wij hebben u ervan in kennis gesteld dat portefeuillehouder Van der Veen (die bij de rondgang niet aanwezig was) financiële steun van de provincie heeft gevraagd en dat deze portefeuillehouder zich omtrent de voortgang der plannen met u zal verstaan.

19. Bordje "geen doorgaan verkeer" entree Klokstrjitte
Dit door witte verf onleesbaar geworden bordje zal weer leesbaar worden gemaakt.

20. Terreintje De Terp
Indien u iemand kan vinden die dit terreintje tot wederopzegging in gebruik wil nemen (in dat geval kan de naam worden vermeld aan de portefeuillehouder De Vries) dan zal dit terrreintje van gemeentewege worden geëgaliseerd.

21. Rommel/oude caravans/etc. op perceel ten noorden van het pand Tsjerkestrjitte 24
Degene die verantwoordelijk is voor de op dit perceel gedeponeerde rommel wordt aangeschreven de rommel te verwijderen.

22. Rommel is sloot noordzijde kerkhofspad
De sloot zal van de rommel worden ontdaan.

DRUMBAND DE BAZUIN

Met spoed leerlingen gezocht voor de drumband "De Bazuin".
We hopen dat jullie ons willen helpen, anders zal de drumband misschien ophouden te bestaan en dat zou toch jammer zijn.
Kom gerust een keer kijken op donderdagavond in de sporthal.
De repetitie begint om half acht en duurt tot negen uur.

Verdere inlichtingen
bij Alie v.d. Galiën, tel. 05197-2442

SINT IN HOLWERD

Op zaterdag 19 november hebben we de Sint weer welkom geheten. De Goed Heiligman kwam weer aan bij de Molen in de Holwerdervaart. Honderden mensen stonden te kijken hoe de Sint voet aan wal zette.
Nadat de vierde Piet uit de molen was geklommen gingen we met muziekvereniging Crecsendo voor een rondrit door het dorp. Na een ietwat verkorte route vanwege het regenachtig weer gingen we met groep 1 t/m 4 naar 't Sintrum. Daar konden de kinderen even met de Sint praten en de tekeningen overgeven. Na een prachtig poppekast verhaal was het feest alweer afgelopen en gingen we met iets lekkers naar huis.
Groep 5 t/m 8 was intussen aan het swingen in "The Sound'! Ook daar zijn Sint en Pieten geweest om even uit hun bol te gaan.
Vanaf dat moment is de Sint/Kerst aktie gestart.

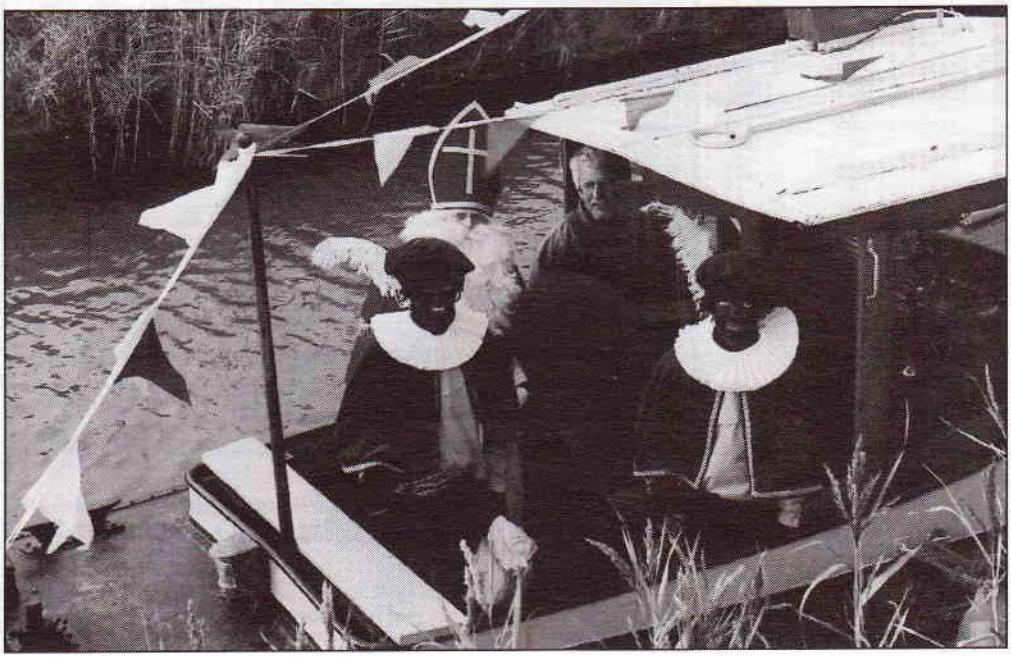

De kleurenwedstrijd is gewonnen door:

Rieke Verbeek, Blija	4 jaar
Yulia Paola Visser, Holwerd	5 jaar
Anton Vellema, Holwerd	6 jaar
Esther Vos, Holwerd	7 jaar
Pieter Holwerda, Holwerd	8 jaar
Douwe Bakker, Nes (Am.)	11 jaar

Ook er is er een etalagewedstrijd gehouden waaruit 4 winnaars zijn geloot n.l.
Astrid Vrieswijk
Jelmer v.d. Hoop
Aline Visser
Mirjam Veenstra

De winnaars van de kleurwestrijd & etalagewedstrijd hebben inmiddels een toegangskaart gekregen t.w.v. ƒ 88,- naar Ponypark Slagharen
Ondertussen zijn we bezig met de laatste weken van de Kerst/St. Nikolaas aktie.

SPAARWEEK FRIESLANDBANK

Spaarfeest

Zoals gebruikelijk werd bij de Friesland Bank in de herfstvakantie van 24 tot en met 28 oktober Wereldspaarweek gehouden.
Tevens werd op zaterdag, 22 oktober een "Spaarfeest" voor de jeugd tot 12 jaar georganiseerd. Op die dag waren heuse clowns aanwezig om de spaarcentjes van de jeugd in ontvangst te nemen. Voor de meesten erg plezierig, alhoewel een enkeling wat afstand bewaarde en de clowns niet al te dicht naderde.
Iedere spaarder ontving een ballon en een kado bij de inleg op bestaande of nieuwe spaarrekening. Vooral de "talking-watch" was erg in trek. Zelfs 's zondags in de kerk werd de tijd nauwgezet bijgehouden. Of was het een hint voor de dominee om de dienst te bekorten???

Kleurwedstrijd

Ter gelegenheid van het spaarfeest werd een kleurwedstrijd georganiseerd. Iedere deelnemer ontving bij inlevering van de kleurplaat een setje viltstiften en kon meedingen naar aantrekkelijke prijzen.
De eerste-prijs winnaars van de verschillende leeftijdscategorieën ontvingen een walkman, terwijl de overige prijswinnaars een troostprijs kregen in de vorm van een pluchen dier of een waardebon, afhankelijk van de leeftijd.

De gelukkigen:
De eerste-prijs winnaars waren:
Hindrik Jan de Haan, Ljouwerterdyk 23 (t/m 4 jaar)

Froukje Vellema, Achter de Hoven 2 (5-6 jaar)
Linda Vellema, Pôlewei 18 (7-8 jaar)
Edwin Fennema, Moppenbuorren 4 (9-10 jaar)
Geartsje Patrouille, Beijertstrjitte 61 (11-12 jaar)

en de overige prijswinnaars:
Stefan Verbeek, Stasjonwei 35 (t/m 4 jaar)
Ingrid Bouma, De Terp 3, Foudgum (5-6 jaar)
Berber Rinske Ferwerda, Van Bongastrjitte 4 (7-8 jaar)
Marijke Visser, Ljouwerterdyk 4 (9-10 jaar)
Tetsje Visser, Ljouwerterdyk 8 (11-12 jaar)

Proficiat!

Op woensdag, 9 november zijn de prijzen bekend gemaakt en uitgereikt door de direkteur van de Friesland Bank, S. Vellinga.

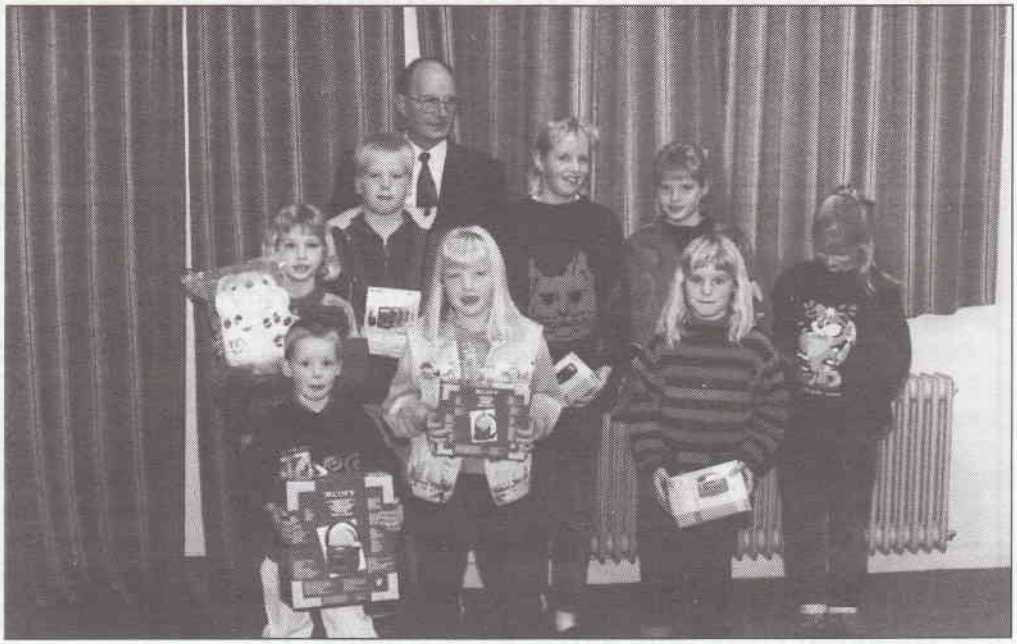

Een deel van de prijswinnaars

OUD PAPIER

De Bazuin	**Iedere 2e zaterdag van de maand**
De Tsjelke	**28 januari - 18 maart - 26 april**

KWARTAAL AGENDA

DECEMBER

24 Kerstnachtdienst Geref.Kerk 22.30 uur
2e kerstdag Klaverjassen, Amelander Veerhuis 14.00 uur
Oudejaarsnacht Hok-rock , garage Vellema 0.30 uur

JANUARI

21 Nieuwsjaarconcert
27 Klaverjassen Concordia Amerlander Veerhuis 20.00 uur

FEBRUARI

17 Maatsbiljarten Concordia de Steeg 19.00 uur
en Amelander Veerhuis 19.00 uur
samenkomst De Steeg + prijsuitreiking
24 Klaverjassen Concordia de Gouden Klok 20.00 uur

MAART

17 Swinging HOLWERD, alle cafe's live muziek
24 Klaverjassen Concordia Amelander Veerhuis 20.00 uur
29 Tryater "De Mieu" 't Sintrum 20.00 uur

APRIL

29 30 april viering, Vrijmarkt in de sporthal

MEI

4 Herdenking
5 50 jaar Bevrijding

JUNI

5 Elfsteden fietstocht 7-12^{00} uur.
17 Ringrijden
24 Concordiafeest
25 Concordiafeest
26 Concordiafeest

JULI

8 Kamp. Dongeradeel zakslaan 19.00-20.00 uur

AUGUSTUS

18 Spuitvoetbal

HUISARTS

Dokter Maltha, spreekuur volgens afspraak, **tel. 1301**, Stationsweg 25
Uitsluitend bij spoedgevallen: tel. 2255
Dr. Ch.F. v.d. Lugt tel. 05198-1316
Dr. P.D. Luyendijk tel. 05198-1218

GROENE KRUIS - WIJKVERPLEGING

Spreekuur dagelijks tussen 13.00 en 14.00 uur, tel. wijkgebouw 1295, tel. Dokkum 05190-92213. Uitleen verpleegartikelen: dagelijks tussen 17.00 en 17.30 uur.

FYSIOTHERAPIE

J.R. Moorman, praktijkadres: Bloemsteeg 6 (ingang âld Pollewei), tel. 2478/1876.

HUISARTSENLABORATORIUM

Plaats: Groene Kruisgebouw, tijd: woensdagmorgen 8.30 - 8.45 uur.

TANDARTS

Mw. van der Woude, Beyertstraat 101, tel. 2300.

BESTUUR

Voorzitter	:	Ate Glazema, Hemmingawei 4	tel. 2118
Penningm.	:	Dirk Bergema, Pollewei 2	tel. 1423
Redaktie	:	Akke Kamstra, de Morgenzon 3	tel. 2363
		Klaas v.d. Wal, Beyertstraat 35	tel. 1753
Secretaresse	:	Tineke Kuipers, Stationsweg 43	tel. 1809
		Henk de Vries, Bosma's Plein 2	tel. 2259
		Anneke v.d. Ploeg, Voorstraat 24	tel. 2252
		Margit Dijkman, W. Dijkstrastr. 13	tel. 2086

Postadres Dorpsbelang: Postbus 24, 9150 AA Holwerd.

INLEVEREN KOPIJ

De kopij kan worden ingeleverd tot **vrijdag 10 maart 1995 a.s.** uiterlijk bij Akke Kamstra, de Morgenzon 3, tel. 2363.