de Doarpsbel

32e jaargang nr. 134 JUNI 2005

CONTACTBLAD VOOR HOLWERD EN OMGEVING

Uitgegeven door de Vereniging van Dorpsbelangen Holwerd

HET VOLTALLIGE NIEUWE BESTUUR

Sara, Jan Willem, Tineke, Egbert
Yvonne, Durk, Anneke.

INHOUDSOPGAVE

Agenda 2
Foto omschrijving 2
Nijs fan doarpsbelang 3
Jaarverslag 3
Even voorstellen Anneke v.d. Weg 4
Interview 5
Even voorstellen Jan Willem Overal . .5
Even voorstellen Yvonne Slager 6
De 4 maaie - betinking 6
Collectes 7
Nieuws Stichting Recreatie/Toerisme .8
Feestprogramma vvv Concordia 05 . . .8
Zaalvoetbal 8
25 jaar - buurtvereniging Op'e Terp . .9
100 jr. Muziekver. Crescendo 9
Van de activiteitencommissie 11
Zomerconcert Duo Gavotte 11
Europa Kinderhulp zoekt gastouders .12
Zandhappen op de pier 13
Uitvaartvereniging "de laatste eer" . . .15
Wist u dat 19
Gedicht door Monte de Boer 19
Uit de Oude doos 20
Kleurplaat 22

INLEVEREN KOPIJ

Agenda data en kopij uiterlijk **dinsdag 6 september 2005** inleveren bij Tineke Veldema, Pôlewei 16 te Holwerd.
E-mail: d.veldema@home.nl

AGENDA

Juli
2 Beachvolleybal op de pier

Augustus
24 Braderie met kindervrijmarkt

September
6 Inleveren kopij Doarpsbel

Oktober
22 Carribean night in de Goude Klok

November
5 Klaayklutekroegetocht van Marrum tot Holwerd. Organisatie: Plaatselijke Activiteiten Ferwert/ Hegebeintum i.s.m. de horeca
? Intocht Sinterklaas

December
11 Sing inn om 19.00 uur

FOTO OMSCHRIJVING

We komen nog even terug op de foto van de vorige uitgave van de Doarpsbel nr. 133. De beschrijving was niet geheel juist, de foto is gemaakt omstreeks 1924. Kees Colmer vervoerde in die tijd goederen van de trein naar de boot met zijn paard Frits.

BESTUUR

Voorzitter: Sara Hofman
Morgenzon 12, tel. 561694

Penningm.: Dirk Bergema
Pôlewei 2, tel. 561423

Redactie: Tineke Veldema,
Pôlewei 16, tel. 562161

Leden:
- Egbert Boonstra, *vertegenwoordiger Stichting Recreatie en Toerisme*
  Gama 3, tel. 562421
- Yvonne Slager
  Landswelvaren 19, tel. 562201
- Jan Willem Overal
  Joh. Piersonstrjitte 9, tel. 06-22956067
- Anneke v.d. Weg
  Prof. Holwardastr. 10, tel. 561875

Postadres Dorpsbelang:
Postbus 24, 9150 AA Holwerd.
Bankrel.: Regio Bank, nr. 694053961

NIJS FAN DOARPSBELANG

Wylst ik dit stikje skriuw, stiet de kastanjebeam yn myn tún yn folle bloei. De grutte kearsen steane te pronkjen yn de beam. Eins hyt de beam in paardenkastanje. As in blêd ôffalt, kinst oan de ûnderkant fan de stâl de foarm fan in hoef sjen. Ek de groede oan de stam hat dy foarm. Dêrom de namme paardenkastanje.

Nije bestjoersleden
Sa't jim sjen kinne yn de list fan bestjoersleden is it bestjoer fan doarpsbelang wer foltallich. Nije bestjoersleden binne: Jan Willem Overal, Yvonne Slager en Anneke v.d. Weg. Wy binne tige bliid mei dizze nije oanwinsten. Fierderop stelle sy har foar.

Ryksmonumint Foarstrjitte
Sa't jimme miskien wol lêzen ha, wurdt it ryksmonumint yn de Foarstrjitte op dit stuit ferboud. It pand is troch partikulieren ferkocht oan St. Monumentenbehoud Dong. En wurdt mei subsydzje ferboud. In hiele ferbettering foar it oansicht fan de strjitte en de feillichheid. It pand sil ferkocht wurde.

Blommenperkje Bosma's plein
Guon bewenners steure har oan it blommenperkje op it Bosma's plein. Sy fine it in wat ûnnoazel perkje en fine dat it plein gewoan út stiennen bestean moatte soe. Doarpsbelang is it dêrmei iens. As minsken dêr beswier tsjin hawwe dat dit weihelle wurdt, soe men dit witte litte moatte oan it bestjoer.

Ta beslút
Der binne wat tûkelteammen mei de bou fan de nije supermerk. Men sil begjinne mei de tariedings fan de bou mar der binne beswieren. Wy witte op dit stuit noch net hoe't it komt.
De VVV-folders lizze wer yn de winkel fan Durk en Jitske Bergema. Der is in grut ferskaat oan folders en boekjes fan it Fryske Gea.
Doarpsbelang hat in brief oan BenW skreaun oer it tige ferwaarloaze skulpenpaad lâns de ZPC oan de súd-westkant fan Holwert. Wy freegje oft it paad yn âlde steat werombrocht wurde kin. Der is noch gjin berjocht werom.
Dat wie it wer foarearst.
Allegeare in goeie simmer tawinske.

Sara Hofman.

JAARVERSLAG MAART 2004 - MAART 2005

Herstructurering
De bewoners van de Fonteinstraat westzijde en de Kamp zijn door de woningbouwcorporatie ingelicht over de wijkvernieuwing. Begin 2006 zal hiermee worden begonnen. Inmiddels is bekend dat de bouw van de nieuwe winkel doorgaat.

Buitendijks fietspad
Tussen Holwerd en Blija zijn buitendijks nieuwe hekken en roosters aangebracht zodat er nu ook gefietst kan worden.

Theebusbos
Er zijn zit/speelelementen gekomen en er staan picknicktafels. In november is er door de groencommissie en een paar vrijwilligers gesnoeid en een open plek aangebracht.

Bushokjes
De gemeente heeft aangegeven dat wanneer een bushokje vernield wordt er één keer vernieuwd wordt en daarna niet meer.

Prof. Holwardastraat
Er is een plan om het te hard rijden aan te pakken door het parkeerverbod op te heffen. Hierdoor kan er aan beide zijden ge-

parkeerd worden waardoor de weg smaller wordt. Dit zou moeten werken als snelheidsremmer. Het is nog niet definitief, de gemeente werkt er nog aan.
De goals op het trapveldje zijn opgeknapt.

Overleg
In juni was er het jaarlijkse overleg tussen de gemeente en de verenigingen van Dorpsbelangen omtrent het tweede woningenbeleid.

Werkbezoek
In september kwam B. en W. op werkbezoek. Aandachtspunten waren: Verkrotting van een aantal panden, ingang pad IJsbaanbos, speeltuintjes, herstructurering, flats in de Fellingen en de Holwerder Pier.

OVH
In september was er overleg met het bestuur van de OVH. Er is gesproken over de informatieborden, stand van zaken bij de OVH, ANWB bewegwijzering, ontwikkelingen op het industrieterrein en de boekjes "Holwerd, een dijk van een dorp."

Jeugd- en Jongerenwerk
In November was er een bijeenkomst met het bestuur van Dorpsbelang en het bestuur van jeugd- en Jongerenwerk. Er is o.a. gesproken over de verbouwing van de Sound, hok-rock en een gemeentelijk onderzoek naar jeugdonderkomens.

Padenplan
Dit project is in samenwerking met Landschapsbeheer. Holwerd heeft een aantal paden die voor publiek toegankelijk gemaakt kunnen worden. Dorpsbelang heeft de plannen opgestuurd naar Infra en Beheer.

Het bestuur is inmiddels voltallig en de taakverdeling is geregeld.

Voorzitter: Sara Hofman
De Morgenzon 12, tel. 561694

Redactie: Tineke Veldema
Pôlewei 16, tel. 562161

P. meester: Dirk Bergema
Pôlewei 2, tel. 561423

Egbert Boonstra, *Vertegenwoordiger Stichting Recreatie en Toerisme*
Gama 3, tel. 562421

Yvonne Slager, *Namens Dorpsbelang in Activiteitencommissie*
Lands Welvaren 19, tel. 562201

Jan Willem Overal
Joh. Piersonstr. 9, tel. 296768

Anneke vd Weg, Secretaris
Prof. Holwardastr. 10, tel. 561875

EVEN VOORSTELLEN... ANNEKE VAN DER WEG

Ik woon op de Prof. Holwardastr. 10 en sinds vorige maand ben ik de nieuwe secretaris van Dorpsbelang Holwerd.
Tot anderhalf jaar geleden werkte ik als machinaal verspaner bij Prins Dokkum, maar door een reorganisatie moesten er 95 mensen vertrekken en daar was ik helaas ook bij. Wie het laatst gekomen was moest er het eerst weer uit en hoewel ik er al zeven jaar had gewerkt, zat ik toch bij de 95 die weg moesten.
Ik heb veel hobby's waaronder tuinieren en klussen, ik heb vorig jaar een computercursus gevolgd en ik doe vrijwilligerswerk bij Dier onder Dak in Dokkum.
Ondanks mijn bezigheden had ik nog wel een beetje vrije tijd over en toen ik werd gevraagd voor Dorpsbelang heb ik eigenlijk meteen ja gezegd. Niet dat ik nu zoveel ervaring heb in bestuursfuncties, maar het is leuk om te doen en je blijft betrokken bij je directe leefomgeving.

Met vriendelijke groet,
Anneke van der Weg

INTERVIEW

Namme:	Hessel W. Bierma
Berne:	02-03-1927
Adres:	Joh. Piersonstr. 8, Holwerd
Boargelike stân:	24-08-1960 getrouwd met Dirkje Bleinsma, 4 kinderen: Willem, Rommy, Rintje, Marco en 7 kleinkinderen.

Lijfblad:	Leeuwarder Courant en A.D.
Muziek:	Fanfare en Dixiland Jazz
Sport:	Hou veel van voetbal op TV, Tour De France en schaatsen.
Drank:	Een lekker koud pilsje!
Wat vindt u van Holwerd:	Holwerd is een verdeeld dorp, heb mijn kost met veel plezier verdiend, met venten en later de winkel aan de Voorstraat.

De andere keer interviewen:
Fam. Wiersma, Stationswei

Ik was 13 jaar toen de oorlog uitbrak, dat waren spannende jaren op die leeftijd. Ben aan de Elbasterwei geboren, waar mijn ouders groenten kweekten en die mijn vader met paard en wagen uitventte. Ook hadden we land waar aardappelen werden verbouwd. Ik ben na de oorlog 2,5 jaar in militaire dienst geweest, een noodzakelijk kwaad wat veel ellende brengt, wel verliezers, maar nooit winnaars. Ik heb 55 jaar gevent, veel mooie en minder mooie dingen meegemaakt, veel mensenkennis opgedaan, dus wat dat betreft zou ik een boek kunnen schrijven. Wat ik zou wensen is dat de mensen elkaar wat beter zouden begrijpen, want we hebben elkaar nu en in de toekomst hard nodig en geluk en gezondheid kan men niet kopen!

Hessel Bierma

EVEN VOORSTELLEN... JAN WILLEM OVERAL

Myn namme is Jan Willem Overal. Op 'e fraach wêr't ik no krekt ek alwer weikaam foardat ik yn Holwert bedarre, haw ik mar antwurd jûn..... Fryslân. Wy binne mei ús âldelju te faak ferhûze.
Ik bin berne op 12 april 1970 en dat makket my in folbloed 'raam' yn e stjerrekunde. Wy wenje sûnt jannewaris 2002 op 'e Joh. Piersonstrjitte 9 en oant no ta mei in protte wille. Wy binne yn dit gefal Grytsje(??), Robin (11), Myrthe(4) en ik dus. Ik haw wurk by it Friesland College te Ljouwert. Ik begelied dêr jongelju, yn in soarte fan bedriuw, dy't letter "wat mei kompjoeters" dwaan wolle. Ik sit ek noch yn it haadbestjoer fan de v.v. Holwerd as foarsitter fan 'e stjoergroep P.R. en derby bin ik lieder fan 'e E1-pupillen. Foar de rest bin ik dwaande mei de thússide fan holwerd.nl en vvholwerd.nl. Ik hoopje dêr binnenkoart wer wat mear tiid foar te krijen om der wat nijs op te setten. Hjir woe ik it dan earst mar by litte, oars hawwe we neat mear te bepraten op it momint dat we elkoar tsjin it liif rinne. Ik hoopje dat ik dochs ek wat betsjutte kin yn it doarpsbelang. At der wat te dwaan is bin ik meastal wol fan de partij, dus komme jo my fêst tsjin op it iene of it oare feest.

Mei freonlike groet,
Jan Willem

HONDENPOEP GRAAG NIET OP DE STOEP!!

Als u gaat verhuizen wilt u dit dan doorgeven aan één van de bestuursleden.

EVEN VOORSTELLEN... YVONNE SLAGER

Hallo lezers en lezeressen van de Doarpsbel, Tineke Veldema heeft mij gevraagd of ik in het bestuur van dorpsbelang zou willen, wat mij, na er even over nagedacht te hebben wel wat leek. Vandaar mijn stukje in de doarpsbel. Ik zal mij even voorstelllen.
Ik ben Yvonne Slager, ik ben geboren in Blije als Yvonne Terpstra. Sinds 1995 woon ik in Holwerd, samen met Marten Slager, jullie waarschijnlijk wel bekend als eerder bestuurslid van dorpsbelang.
Inmiddels hebben wij drie dochters, van bijna 7, 4 en bijna 3 jaar oud.
Ik ben voor dat onze middelste dochter geboren werd, werkzaam geweest als verzorgende in verpleeghuis Borniaherne in Leeuwarden, op de jongerenafdeling somatiek. Wij wonen sinds 2000 op het industrieterrein van Holwerd, waar wij een bloembollen kwekerij en broeierij hebben, waar ik waar nodig, zo veel mogelijk mijn steentje bijdraag. Ik hoop dat ik zo wat een beeld van mijzelf heb kunnen schetsen.
Ik zal mij zo goed mogelijk proberen in te zetten voor het dorp en het bestuur.

Groeten, Yvonne Slager

DE 4 MAAIE-BETINKING

It wie kâld mei hurde wyn doe't wy yn in stille tocht efter de trommelaars oanrûnen nei it tsjerkhôf op 4 maaie. Der waarden krânsen en blommen lein troch in gemeenteriedslid, bern, leden fan de 4 maaie-wurkgroep, doarpsbewenners en neibesteanden by de grêven fan de piloaten en it fersetsmonumint. Yn de Willibrordustsjerke wie in bysûndere gearkomste. It Holwerter keamerkoar song prachtich, Oane Reitsma begeliede it koar en bespile it oargel. It hearde ek hiel moai as it koar song mei de gearsang.
4 Bern fan beide skoalle droechen gedichten foar oer it tema oarloch en frede. Anke Hoekstra hâld in bydrage dy't de oanwêzichen tige oanspruts, ek omdat sy it tichtby häld; wat betsjutte de befrijing foar minsken dy't geleafden en famylje kwytrekke wiene. Se eindige mei in oprop foar frede en gerjochtichheid.

Anke interviewde Harm Andringa, skriuwer fan it boekje oer Holwert/Blije yn de oarloch dat yn juny útkomme sil. Nijsskjirrich wie it om te hearren hoe't it boek ta stân kommen is, hoefolle interviews hy hâlden hat, alles dûbel byg. Men koe fernimme dat sommige ferhalen yn it boek no noch emoasjes by him opropten.

Tena Koutou, Tena Koutou, Tena Koutou katoa. Dat wie de groet wêrmei 't ien fan de neibesteanden fan de piloaten dy't hjir begroeven binne, har taspraakje begûn. It betsjut: Groeten, groeten aan een ieder. Dat is de taal fan de Maori's, de oarspronklike bewenners fan Nieuw Zeeland. In omkesizzer fan McGregor en har 2 dochters út Australië tankten Holwert foar har soarch foar de grêfen en foar sa'n moaie gearkomst.
Der is ek in DVD en in CD makke fan de gearkomst. De CD is te keap foar 5 euro en is te bestellen by Rinse Zijlstra, Keningsstrjitte 3, till. 562340. De DVD is te bestellen foar 5 euro by Alie Patrouilje, Beyertstrjitte 61, till. 562124.

Sara Hofman

Hjoed betinke wy de minsken
dy't omkomme binne yn de twadde
wrâldoarloch.

Ik fyn it hiel slim dat safolle joaden doe ôf-
makke binne
allinne omdat it joaden wiene.

Wat ik no hiel slim fyn is dat bûtenlanders
faak oerâl de skuld fan krije.
As se in pear ferkearde dingen dogge,
krije alle bûtenlanders dêr de skuld fan.

Ik fyn dat wy hjir allegearre mei elkoar
libje moatte
as wy no wyt, brún of swart binne.

Today we remember the people
who passed away in the second worldwar

I think it's terrible that so many Jews were
killed then.
Just because they were Jews.

Now I think it's terrible that foreigners get
the blame for everything.
If a few foreigners do something wrong,
alle the foreigners get the blame.

I think everybody should be able to live
together
whether they are white, brown or black

Als je niet oplet

Deze muziek... mag je niet spelen
dat boek... zou ik maar niet lezen
die foto... zou ik maar verscheuren

met haar kun je beter niet gezien worden
daar krijg je misschien last mee
ik zou mijn mond maar houden

wat je straks alleen nog mag
is in een donker hol verborgen
verlangen naar het licht van vrijheid

die je verspeeld hebt
omdat je even de andere kant uitkeek
toen je buren werden weggehaald.

If you don't pay attention

You must not play this music
that book... I would not read
that picture... I'd better tear it up

you'd better not be seen with her
you're bound to get in trouble
I'd keep my mouth shut

the only thing you'll be allowed to do
is hide in darkness
longing for the light of freedom

which you gambled away
because you looked the other way
when they came to get your neighbours

Nienke Idsardi, groep 7 (De Tsjelke)

COLLECTES

- Het Reumafonds heeft van 14 tot 20 maart weer haar jaarlijkse collecte gehouden. Deze heeft in Holwerd een bedrag van 534,65 opgebracht.
- Kollekteopbringst "Simavi" fan april € 616,10. Kollektantes tige tank foar jimme ynset.

NIEUWS VAN STICHTING RECREATIE EN TOERISME

Beste mensen,
Het laatste nieuws van de SRTH is dat alles goed loopt. En we zijn dan ook klaar voor een topzomer dit jaar. De winnaar van de fotoprijsvraag wordt in de eerstvolgende Doarpsbel met zijn of haar foto bekend gemaakt.
Deze winnaar wordt natuurlijk door ons zo snel mogelijk op de hoogte gebracht.

Wij hebben op het haventerrein nog enkele plaatsen beschikbaar voor de aanleg van uw boot. Ook is het een aanrader als de zon een keertje niet schijnt en u zich verveelt om eens op onze website rond te neuzen op www.holwerd.nl en dan de link recreatie en toerisme te bezoeken.
Ook wil ik bij dezen de webmaster Jan Willem Overal bedanken die zo goed als mogelijk en altijd weer de tijd weet vrij te maken om een zo goed mogelijk resultaat neer te zetten voor onze website.
Ik hoop dat dit in de toekomst nog een tijdje zal blijven.
Het aanmelden van uw boot kan nu ook via e-mail.
Verder blijven wij bezig met nieuwe ontwikkelingen binnen het toerisme en de recreatie.

Ronnie Veldema

FEESTPROGRAMMA V.V.V. CONCORDIA 2005

Zaterdag 25 juni:

09.00 uur	opstellen optocht; het thema voor dit jaar is "Carnaval"
09.30 uur	opening feest; de optocht gaat van start
12.00 uur	K.N.K.B. Heren Hoofdklasse Uitnodiging
18.00 uur	opstellen optocht en om 18.30 uur de herhaling van de optocht
20.30 - 01.00 uur	Let op! Tijd is gewijzigd. Feestavond m.m.v. Vangrail.

Zondag 26 juni:

09.00 uur	kaatswedstrijd voor jeugdleden
10.30 uur	koffie-uurtje m.m.v. de Seefugeltjes en accordeonduo Jelle & Ytsje
12.30 uur	kaatswedstrijd senioren en dames
14.00 uur	Bûnte middei m.m.v. Sonja en Anna Thea
20.00 uur	Snein to Jouns Ploech met een prachtige revue: "Wy slaan se boppe" m.m.v. De boerenkapel van Crescendo

Maandag 27 juni:

09.00 uur	Kinderspelen, verzorgd door De Tsjelke
10.30 uur	Matinee m.m.v. De Sellina's
16.00 uur	Slotbal m.m.v. De Sellina's

ZAALVOETBAL

Sinds de opening van de sporthal in 1982 wordt er door een enthousiaste ploeg op een recreatieve en sportieve manier gezaalvoetbald. Lijkt het jouw ook leuk om op vrijdagavond een balletje te trappen kom dan eens langs. Iedereen is welkom van 18 tot en 65 jaar.

We beginnen weer op 9 september om 20.00 uur.

Voor nadere inlichtingen kun je informeren bij;
Jan van Slooten telefoon: 0519-56 12 29
Mine Colmer telefoon: 0511-42 50 47

25 JAAR - BUURTVERENIGING "OP'E TERP"

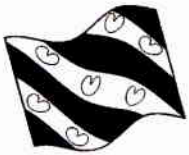

Het was een mooie, broeierige zomeravond in juni van het jaar 1980. De buurtjes van de Klokstraat zaten heerlijk genietend van deze avond op straat voor het huis van nummer 11. Destijds woonde daar de familie Gosling-Veldema.
Wikke v.d. Meij zat er eveneens bij en deze twee heren kwamen met het idee om eens vaker zo gezellig met elkaar te zitten en danwel met de gehele buurt. "Misschien is het een 'tûk' idee om hier een buurtvereniging te beginnen!" werd er geopperd. Ook Klaske Keekstra en Hannie Wiersma werden enthousiast en zo was het eerste bestuur van buurtvereniging "Op'e Terp" gevormd! Hierna op deze avond, wist Klaske nog, volgde een enorme onweersbui!

Dit jaar bestaat deze vereniging al 25 jaar! Bosma's Plein, de Radiostraat, de Koningsstraat, de Klokstraat (met eveneens de bewoners van de aangrenzende achtertuinen van de Voorstraat en Hegebuorren) en de Terp behoren tot de leden.
Vele activiteiten hebben de revue al gepasseerd. En na 25 jaar zijn er zelfs al tradities gevormd. Zo wordt er op hemelvaartsdag altijd het "aaigoaien" georganiseerd, wat ieder jaar weer hilariteit oplevert.
Verder wordt er (onder andere) georganiseerd: de nieuwjaarsreceptie, de jaarvergadering met diner, het eierzoeken met Pasen voor de jeugd, uitjes voor de jeugd, uitjes voor de 55+, de barbecue, een culinaire avond (men kookt voor elkaar), spelletjesmiddagen, bloemschikavonden, Sinterklaas komt langs en natuurlijk worden de zieken, geboortes, trouwerijen, enz. ook niet vergeten. U ziet, actie genoeg bij deze buurtvereniging en gezelligheid is troef!

Omdat dit een speciaal jaar is, wordt er druk gewerkt aan nieuwe feestversiering en vlaggetjes, welke bij het eerstvolgende feest bewonderd kan worden. Door de buurtbewoners wordt dit jubileumjaar extra gevierd met een feestdag in juli en een feestdag in september.

P.S. Er staan nog enige woningen te koop op deze gezellige buurt!

UIT "HOOG, CRESCENDO", 100 JAAR HISTORIE MUZIEKVERENIGING CRESCENDO

Hup Hup "Crescendo"
Er wordt in 1936 geanimeerd en toch gemoedelijk vergaderd onder het genot van een kopje thee en een koekje. Het staat er met de kas niet zo bijster voor, er is een schuld van *f* 57,27; daar komt nog *f* 50 bij aan renteloze aandelen. Dit is het gevolg van een actie, op touw gezet door de jonge doorzetter Gerrit Feringa, die er dolgraag twee trommels bij wil.
Her 40-jarig jubileum lijkt eerst vrij bescheiden te worden opgezet. Na een aarzelend begin komt er een jubileumcommissie van naam. Onder voorzitterschap van Gerard E. Feringa, toevallig ook voorzitter van "Concordia", Jan D. Heeringa. Adolf J. Kramer, Adolf S. Veldema, Karst Kalma, Piet Hoogland, Waling G. Peenstra en Piet Tilstra wordt een gevarieerd programma samengesteld.
Pinkstermaandag 1 juni 1936 is het zover. In de grote feesttent in de Keeg wordt een feestelijke receptie gehouden. Commissievoorzitter G.E. Feringa houdt een degelijke herdenkingsrede, waarin hij op een beeldende wijze de historie van "Crescendo" schetst. Onder de vele toehoorders zijn vele oud-leden; ook de "onvergetelijke" oud-dirigent Willem de Jong is weer van de partij. Hij voert het woord, en benadrukt de steun van de leden ten opzichte van de dirigent, die nodig is ho-

Indrukwekkende jubileumoptocht door een versierd Holwerd in 1936. Voorop de meisjes in witte feestjurkjes in een kring rond het nieuwe vaandel. Daarachter de feestcommissie van "Crescendo", gevolgd door het korps. Rondom het vaandel (met de klok meedraaiend): 1. Vaandeldrager Teade Posthumus 2. Dienie Kruik 3. Sijke Kalma 4. Anneke van Duinen 5 Geeltje de Groot 6. Hiltje Dijkstra 7. Bienie Feringa 8. Jantje Wiersma 9. Tine Veldema 10. Dirkje van der Jas.

ger te klimmen.
Een plechtig moment breekt aan als Froukje Kramer-Visser namens de Holwerder bevolking het nieuwe vaandel aanbiedt. Tien meisjes in witte jurkjes bezingen het vaandel, getooid met witte linten. Het feestlied is gemaakt door Sytse Jouta. De feesttent is tenslotte één groot koor, als op de wijze van "Daar bij de molen…", "Hup, hup "Crescendo" opklinkt uit honderden kelen.
De oude erevoorzitter Willem Abes Hiddema neemt het vaandel dankbaar in ontvangst, net zo als hij 27 jaar geleden gedaan had bij het aannemen van het eerste vaandel. Tot slot van de manifestatie voeren 100 schoolkinderen, geleid door meester Heeringa, de Marcia Castagnole ofwel de Kleppermarsch uit, samen met het korps. De kinderen met hun kleppende houtjes krijgen luide toejuichingen.

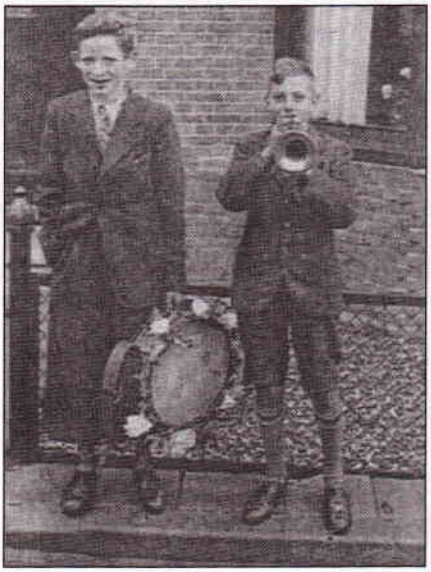

Hemke Elzinga met versierde trom en Jan A. van Duinen op piston (1940)

••••••••••••••••••••••••••••••••

Dit is wederom één van de vele leuke verhalen uit het jubileumboek "Hoog Crescendo" dat in 1996 is verschenen ter ere van het honderdjarig bestaan van muziekvereniging Crescendo. Het 200 pagina's bevattende boekwerkje is geheel geschreven door de eigen leden. Bent u ook zo nieuwsgierig geworden naar wat er meer in staat? Het jubileumboek is verkrijgbaar voor de prijs van € 9,00 per stuk bij Henk Willemsen, Waling Dijkstrastrjitte 5, tel. 561035.

KOPIJ DOARPSBEL

Agenda, data en kopij, éénzijdig beschreven, op diskette of via e-mail: d.veldema@home.nl inleveren uiterlijk dinsdag 6 september a.s. bij: Tineke Veldema, Pôlewei 16.

VAN DE ACTIVITEITEN-COMMISSIE

De activiteiten die tot nu toe georganiseerd zijn:

- **28 maart: Paaseieren zoeken** in het Holwerder bos; dit was weer een groot succes en blijft dus een jaarlijks terugkomende activiteit.
- **20 mei: Bingo** in It Sintrum; met 33 deelnemers en leuke prijzen is ook dit een activiteit die we jaarlijks hopen te organiseren.
- **25 mei: Viswedstrijd** voor de basisschooljeugd; alweer een activiteit die jaarlijks georganiseerd wordt en steeds geslaagd is. Alleen hopen we het volgend jaar op een meer beschut plekje te organiseren...
  De 1e prijs en wisselbeker was voor Hidde Smid, die heeft totaal 56 cm. vis gevangen. De 2e prijs was voor Gopesh Tamminga met totaal 36.5 cm. vis en Femke Smit had de 3e prijs met totaal 36 cm. vis.

Activiteiten die nog komen:

- **24 aug.** is de de jaarlijkse **braderie** met kindervrijmarkt.
- **22 oktober** is er een **Carribean night** in de Gouden klok. U hoort hier t.z.t. meer over.
- **Sinterklaasintocht** in november, de datum is nog niet bekend.

Verder brainstormen we over allerlei activiteiten die we eventueel nog kunnen organiseren, dit varieert van wadlopen tot sneeuwpret en van wandeltocht tot zeevissen.
U ziet het; vólop ideeën en leuke activiteiten die met veel plezier door een nog altijd enthousiaste activiteitencommissie georganiseerd worden. Natuurlijk staan we nog steeds open voor suggesties of open aanmerkingen.
U kunt dit kwijt bij ondergetekende.

Namens de Activiteiten Commissie;
Grietje Overal - Bouma, voorzitter.
telefoon: 06-30052908,
email: grietje@pronof.nl

ZOMERCONCERT DUO GAVOTTE IN DOKKUM

Op woensdag 13 juli 2005 geeft het orgel/panfluit duo Martin Mans en de Noortje van Middelkoop (Duo Gavotte) een zomerconcert in de Hervormde kerk in Dokkum. Dit is het derde concert in een zomerserie van 13 stuks. De gehele zomer presenteren zij hun nieuwe Kinderconcert CD deel 4. De voorgaande drie delen zijn enthousiast ontvangen door jong en oud en vroegen dringend om een vervolg. Dit vierde deel bevat, evenals deel twee, algemene kinderliederen veelal in combinatie met thema's uit de klassieke muziek. Dit vormt een educatief element op deze bijzondere CD's. Zo is er een combinatie gemaakt tussen Varen, varen over baren met "De Donau" van Strauss, en Onlangs op een druilerige middag met thema's van Bach en Twee emmertjes waren halen met "Watermusic" van Händel en Tien kleine visjes zwemmen naar de zee met een thema uit de Parelvissers. Op het concert brengt Duo Gavotte naast kinderenliederen geestelijke muziek en Roemeens werk ten gehore. Het programma is afgestemd op jong en oud. Het concert begint om 20.00 uur. De toegang bedraagt € 7,50 voor volwassenen en € 3,50 voor kinderen onder de 12 jaar. Kaarten zijn verkrijgbaar vanaf 19.00 uur aan de kerkdeur.

Kinderconcert deel 4
Dit deel is een verlengde van deel 2 waarop eveneens is gekozen voor algemene kinderliederen al dan niet gecombineerd met klassieke thema's. Guo Gavotte heeft ook medleys gemaakt, waarin ze op meerdere liederen tegelijk improviseert. De improvisaties zijn knap gevonden en getuigen van grote creativiteit. Enkele voorbeelden van kindermedleys zijn: 'Wij maken een kringetje / Jan Huygen / Groen is gras / Zoekdoekje leggen en I'am sailing / schuitje varen / daar was laatst een meisje loos / wat gaan we doen met de dronken zeeman'. Tenslotte maken enkele sprankelende melodieën deel uit van de inhoud zoals: Roodborstje tikt, een Nederlandse Amerikaan, Tiritomba en een Tante uit Marokko. Op de zomerconcerten is de nieuwe Cd verkrijgbaar.

DVD Duo Gavotte
Ter gelegenheid van het 10-jarig bestaan van Duo Gavotte is een eerste DVD van dit beroepsduo uitgekomen. Decor hiervoor vormt de Bovenkerk in Kampen met het beroemde hoofdorgel en het nieuwe koororgel. Beide orgels komen gedetailleerd in beeld. Men ziet de organist in actie achter de klavieren en de panfluitiste maakt een rondwandeling door het historische gebouw. De kerk is prachtig uitgelicht en vormt een sfeervolle achtergrond. De opname bevat een concert van 22 werken uit hun uitgebreide repertoire. Speciale effecten versterken beeld en geluid en een interview met beiden is als 'extra' bijgevoegd.

We gaan door want het is nog steeds hard nodig!

EUROPA KINDERHULP OP ZOEK NAAR GASTOUDERS

Europa Kinderhulp organiseert al ruim veertig jaar vakanties voor kansarme kinderen die het hard nodig hebben. Zij worden door ons uitgenodigd voor enkele weken vakantieplezier. Geen dure uitjes of luxe fratsen maar gewoon een vakantieperiode waarin rust, liefde en geborgenheid centraal staan.
De kinderen - in leeftijd van 5 tot en met 16 jaar - komen in de eerste plaats naar Nederland om even weg te zijn uit hun thuissituatie. Het betreft vaak kinderen uit gebroken gezinnen. Kinderen die door allerlei oorzaken niet toekomen aan gewoon kind zijn.
Meedraaien in een gezin, spelen met andere kinderen, in de tuin zitten of een keer zwemmen is vaak al vakantie genoeg. Natuurlijk zijn uitstapjes leuk, maar drie weken volproppen met bezoekjes aan dierentuinen en pretparken is zelfs af te raden. Het meest genieten ze van huiselijke gezelligheid en een beetje aandacht.
Gelukkig is voor een goede en gezellige relatie geen uitgebreide taalkennis nodig: gastouders en hun eigen kinderen redden zich vaak met "handen en voeten". De band die ontstaat, is veelal liefdevol, intens en langdurig. De kinderen kunnen meerdere jaren op uitnodiging worden teruggevraagd.
Alle toekomstige gastouders krijgen eerst een intakegesprek waarbij duidelijk wordt verteld wat ze kunnen verwachten. Daarna worden zij uitgenodigd voor een voorlichtingsbijeenkomst waarop ook ervaren gastouders aanwezig zijn.
Ook eenoudergezinnen, ouderen van wie de eigen kinderen de deur al uit zijn, alleenstaanden of niet-traditioneel samengestelde gezinnen zijn welkom als gastgezin bij Europa Kinderhulp. Zolang de gastouder aan de criteria voldoet en positief uit het selectiegesprek komt, is men bij ons welkom. Hoe meer gezinnen waarop wij een beroep kunnen doen, hoe meer kinderen een onvergetelijke vakantie kunnen krijgen.

De kinderen komen altijd voor 3 weken naar Nederland in de periode van 9 juli tot en met 13 augustus 2005.

In Friesland komen kinderen uit de volgende gebieden:
Nederland: 25 juli - 12 augustus
Frankrijk CR: 9 juli - 29 juli
Frankrijk SPF: 16 juli - 6 augustus
Duitsland Hannover: 25 juli - 13 aug.
Duitsland Schneeberg/Delitzsch: 25 juli - 12 aug.
Duitsland Oldenburg: 15 juli - 5 aug.
Roemenië: 25 juli - 12 aug.

Bent u nog geen gastouder en wilt u er eerst iets meer van weten? Aarzel dan niet, pak de telefoon en vraag vrijblijvend om meer informatie bij:
Joke de Vries, telefoon 058 2573612 of friesland@europakinderhulp.nl

U krijgt altijd een informatieboekje toegestuurd waarin u alles kunt lezen over de activiteiten van Europa Kinderhulp.

2 JULI ZANDHAPPEN OP DE PIER VAN HOLWERD!

Dit wordt een uniek evenement voor Holwerd en omstreken. Op een schitterende locatie, 2 km in zee op een zelf aangelegd strand, zal op zaterdag 2 juli aanstaande het beachvolleybaltoernooi gehouden worden om de **Open Dongeradeel Beach Bokaal** georganiseerd door volleybalvereniging **De Roeken-DVC.**
Er zal worden gestreden in twee klassen, dames en heren laag (t/m 2e klasse = 4 tegen 4) en dames en heren hoog (vanaf 1e klasse = 2 tegen 2) om de Dongeradeel Beach Bokaal.
Per poule kunnen 10 teams zich opgeven, wat betekent dat er maximaal 40 teams kunnen meedoen.
Er zal 's morgens van 10:00 tot 13:00 uur worden gespeeld door dames en heren laag en 's middags van 13:00 tot 16:00 uur worden gespeeld door dames en heren hoog.
Als hoogtepunt van deze dag hopen we de Olympische beachdames Marrit Leenstra en Sandra Keizer te zien spelen in een demonstratie wedstrijd. Het tijdstip is nog niet bekend i.v.m. andere verplichtingen van de dames.
In verband met dit toernooi is de kop van de pier vanaf vrijdag 1 juli afgesloten voor alle verkeer. Er wordt 160 m³ zand naar toe gereden om er een echt strand te gaan maken. Op zaterdag 2 juli vanaf 10:00 uur is iedereen van harte welkom om een kijkje te gaan nemen op Holwerd Beach.
We hopen op mooi weer, sportieve prestaties en een tribune vol toeschouwers, zodat het mag uitgroeien tot een terugkerend evenement.
Voor meer informatie en/of inschrijving van teams gaat u naar de website www.freewebs.com/beachvolley

Namens de Holwerdbeachcommissie
Theo Broersma

GEDICHT 4 MEI

Donker is het, stil en donker.
De laatste resten worden opgegeten.
Ze praten niet, ze zuchten niet,
ze bewegen niet.
De gezichten staan somber.
Pijnlijk, droevig, mooi?
De ruimte is vochtig.
Vervuld met angst.
Vervuld met verdriet.
Hoe lang zitten ze daar al?
Gedachten over hoe het morgen zal zijn
Denken ze wel eigenlijk?
En wat denken ze?

Teveel pijn om uit te leggen?
Of, te weinig woorden...

Lianne Terpstra,
groep 6, de Tsjelke

UITVAARTVERENIGING "DE LAATSTE EER", HOLWERD

Secretariaat: Pôlewei 11, 9151 HX Holwerd. Tel. 0519-562086
Correspondentie-adres: Postbus 3, 9150 AA Holwerd

Opgericht
8 december 1904

De vereniging
Zo'n 45 leden bezochten onze jaarvergadering op 5 april jl. Zij hoorden wat er in het afgelopen jaar aan activiteiten en gebeurtenissen had plaatsgevonden. En dat de vereniging er financieel goed voor staat, een positief resultaat over 2004 liet zien en de actuariële reserve op peil is. De hoogte van deze reserve geldt nog voor het jaar 2005. In het jaar 2006 moet die opnieuw worden berekend. Het bestuur blijft voorlopig ongewijzigd. Het was voor de heer G. Bilker de beurt om af te treden. Het is niet gelukt om voor hem een vervanger te vinden. Zolang deze situatie voortduurt blijft de heer Bilker deel uitmaken van het bestuur.

Kerkvoogdij
De kerkvoogdij deelde de vergadering bij monde van de heer T. Jager mee dat zij zich ernstig zorgen maakt over de begraafplaats. Door de samenstelling van de grond en door rijdend (zwaar) materieel treedt verzakking op. Zij heeft daarom besloten auto's, zwaarder dan 300 kg, niet meer op de begraafplaats toe te laten. Omdat dit ook gevolgen heeft voor onze vereniging (rouwauto) is besloten in het vervolg zes dragers dienst te laten doen. Het is onverantwoord om vier dragers te overbelasten en hen te laten sjouwen met een zware grafkist vanaf de parkeerplaats naar het graf.

Zelf dragen
Het komt zo nu en dan voor dat familieleden de kist zelf willen (uit)dragen. We hebben daar geen bezwaar tegen. In die gevallen worden geen dragers opgeroepen. De praktijk wijst uit dat de uitvaartleider echter wel problemen ondervindt bij de voorbereiding van een rouwdienst. Zij moet dan teveel toezien op de hand- en spandiensten die de dragers normaliter verzorgen. Als er dan door anderen ook nog een beroep op haar gedaan wordt geeft dat een erg onrustig beeld. Om dit te voorkomen is besloten om in dergelijke gevallen twee dragers dienst te laten doen.

Cluster
Eens per jaar komen de besturen van de uitvaartverenigingen in de regio bijelkaar. In die bijeenkomsten worden ervaringen uitgewisseld en mogelijkheden besproken om zich als verenigingen te profileren.
Om een beeld te krijgen van de uniformiteit van de verenigingen is deze keer een inventarisatie gehouden over o.a. kosten van personeel, aula, materiaal, administratie, bestuur en kosten derden, alsmede de (hoogte van) contributie, ledenkorting, actuariële reserve, kleding en de eventuele samenwerking met particulieren uitvaartondernemers. Uit deze inventarisatie is gebleken dat er nogal wat verschillen bestaan tussen de verenigingen. Dat is ook niet zo vreemd. Een kleine vereniging zal geen hoge ledenkorting kunnen verlenen, tenzij de ledencontributie verhoudingsgewijs hoog zou zijn.
Over de vergoedingen voor het personeel zijn we het wel met elkaar eens. Die moet op een redelijk niveau liggen. Gemiddeld besteedt de uitvaartleider vijftien uren aan een uitvaart (voorbereiding en uitvoering) en een drager is ook wel zo'n vier uren bezet bij een begrafenis. In vergelijking met de andere verenigingen in onze regio kan onze vereniging met haar beloningen voor het personeel wel voor de dag komen. Toch steekt deze beloning schril af tegen die van een professionele ondernemer. Op deze clusterver-gadering was een gastspreker uitgenodigd, die zich 'adviseur voor het verzorgen en uitvoeren van een uitvaart' noemde. Kortom: een uitvaartondernemer. Haar (het was een vrouwelijke ondernemer) basistarief was € 1.300,00. Zij heeft geen personeel tot haar beschikking. Zij moet een beroep

doen op de plaatselijke uitvaartverenigingen. Wat is de meerwaarde? Ja, zij heeft ervoor geleerd. Aan de andere kant is zij niet op de hoogte van de plaatselijke omstandigheden. Zij kent de familie niet en de familie krijgt een vreemde over de vloer. Wij durven de confrontatie wel aan!!!

Het jagertje

Een gebeeldige, maar geen onfortuinlijke 50-jarige schutter. Hij laat zich in zijn kruiwagen van Emmen (Drenthe) naar de omringende bosschen rijden, jaagt op hazen en ander wild en schiet zittend in zijn eenvoudig eenraderig voertuigje.

Soms sta je voor verrassingen. Kort na mijn vorige artikel over het jagertje in de kruiwagen werd ik gebeld door de heer P. Visser uit de Van Bongastrjitte.
Hij had het artikel gelezen en vertelde mij een foto van het jagertje in bezit te hebben. Een afdruk bij het artikel zou wel passend zijn geweest. Het kan ook nu nog en daarom ziet u die hierbij afgedrukt.
De foto is afkomstig uit het toenmalig weekblad "De Prins" der geïllustreerde pers, VEREERD MET INTEEKENING VAN H.M. DE KONINGIN EN H.M. DE KONINGIN-MOEDER, gedateerd 28 maart 1914.

Personeel
De heer G. Acronius, vorig jaar verhuisd naar Giekerk, heeft zijn functie als drager neergelegd. Als dank voor zijn inzet en betrokkenheid gedurende vele jaren is hem een cadeaubon overhandigd en waren er bloemen voor zijn echtgenote.

Zijn zoon Jan, thans wonend op Elba, heeft onze gelederen versterkt, samen met de heer C. van der Meij en de dames T. van Slooten-van Tuinen en F. Dijkstra-Schreiber. Het aantal personeelsleden komt hiermee op veertien personen. We zijn daar zeer mee ingenomen. Vooral nu bij iedere begrafenis zes dragers dienst moeten doen.

Bijverzekeren
Het spreekt voor zich dat de ledenkorting van onze vereniging niet toereikend is om de kosten van een gehele uitvaart te betalen. Met een ledenkorting van € 850,00 zitten we in de top-3 in onze regio. Voor het bijverzekeren werken we al enkele jaren samen met Axent Uitvaartverzekeringen. Deze dochter van Aegon heeft een uitgebalanceerd pakket uitvaartverzekeringen. Stuk voor stuk uitstekende producten. Wie behoefte heeft aan een aanvullende verzekering kan contact opnemen met de secretaris M. Dijkman (tel. 562086) of de penningmeester S. Vellinga (561759).

Begraven
Op onze jaarvergadering hadden we de heer Wobbes, secretaris van de Stichting Groninger kerken, uit Huizinge uitgenodigd. Hij sprak over het onderwerp: Doden begraven door de eeuwen heen. Hij bewees over een grote dosis kennis over graven, begraven en de historie daaromheen te beschikken. Hij zou best nog eens terug mogen komen. In het verlengde hiervan een artikel over begraven.

Hier leyt begraven

Hoewel het aantal oude en uit volkskundig en oudheidkundig oogpunt vaak waardevolle grafstenen ieder jaar vermindert, is het gelukkig nog niet zo ver dat wij, om een steen met een eerbiedwaardige ouderdom te zien, hiervoor naar een museum moeten. Wie stenen wil zien in een grote verscheidenheid van jaren, zowel

wat afbeeldingen als vormen betreft, bezoekt eens de Algemene Begraafplaats "Huisduinen" te Den Helder. Aangezien er in Den Helder nooit in de kerk is begraven, zoals op de meeste andere plaatsen, hebben wij hier in "Huisduinen" de resten van een wel zeer oude begraafplaats, waarvan de oorsprong moet liggen in de middeleeuwen. Dat hier, ondanks de vernielingswoede, die in vrijwel iedere eeuw heeft geheerst, nog zoveel oude stenen zijn blijven staan, is te danken aan het oude gebruik om graven te verkopen met een eeuwigdurend grafrecht.

Interessant

Een dergelijk graf was ook gekocht voor Pietertien, de dochter van Aerians, die op 1 november 1680 stierf. Het zullen geen rijke mensen zijn geweest, want het steentje is veel kleiner dan de foto doet vermoeden. Het steentje meet boven de grond: hoog 58 cm, breed 22,5 cm en dik 9 cm. Het is gemaakt van Mechelse leisteen, een blauwachtige steensoort die door zijn hardheid moeilijk te verwerken is. Deze hardheid en de eenvoudige vorm zijn een behoud geweest voor de weersinvloeden, haast drie eeuwen lang. Het steentje is interessant, omdat onder de tekst een figuurtje is gehouwen, waarvan de meeste mensen de betekenis niet kennen. Dit is geen Germaans runenschrift, zoals wel eens wordt beweerd, doch wordt een z.g. huismerk of gewoon merk genoemd. Het was een teken waarmee men zijn bezit aanduidde in een tijd dat slechts een enkeling kon lezen en schrijven. Het werd op de deur aangebracht (straat en huisnummers kende men niet), op lepels, messen en zelfs wel op het linnengoed. Ook plaatste men het wel onder een akte, als de betreffende persoon zijn handtekening niet kon zetten. De geldigheid was echter volkomen gelijk aan die van een handtekening. Het "merk" ging in rechte lijn over op de oudste zoon, de andere zoons brachten er een verandering in aan. Ook was het "merk" wel eens gebonden aan de boerderij, onverschillig wie de bewoner was, waardoor het dus een echt "huismerk" werd. Toen de boeren uit de omgeving van Haaksbergen destijds ieder een aantal blokken zandsteen uit Bentheim moesten aanvoeren ten behoeve van de bouw van de kerk (1530), hakte iedere boer zijn merk in het door hem aangebrachte stuk, om zo later zijn aandeel te kunnen bewijzen. Jammer genoeg is hier nooit een boekhouding van bijgehouden, zodat wij slechts kunnen gissen van welke families of boerderijen die merken waren.

Holwerd, juni 2005 *S. Vellinga*

VRIJHEID

Vandaag komen wij hier bij elkaar.
Om te gedenken dat wij vrij zijn,
alweer 60 jaar.
Veel mensen hebben nog verdriet.
En denken aan de lege plaatsen,
die de oorlog achterliet.
Vele mensen jong en oud, gaven toen
hun leven.
Voor de vrijheid die wij, hier mee
verkregen.
Het oorlogsgeweld is toen verstomd.
Wij hopen dat het nooit weer komt.
In de stilte zijn wij hier bijeen.
En horen de geluiden van Gods s
chepping om ons heen.
dat we in deze wereld met elkaar, in
vrede mogen leven.
Op deze aarde ons door God gegeven.
Wij bidden tot God elke dag.
Dat er vrede op heel zijn schepping
komen mag.
Geef vrede Heer, geef vrede.
Gij, die de vrede zijt.
Die onze mond leert spreken.
En onze handen leidt.
Maak ons een levend teken.
Uw vrede wint de strijd.

Winanda Vellema,
groep 8, Ploos van Amstelskoalle.

WIST U DAT...

... er nog enkele boekjes te koop zijn over Oud-Holwerd geschreven door M. Geertsma voor € 9,00?
... er ook nog boekjes verkrijgbaar voor € 3,50 zijn over wapens en vlaggen van de stad en dorpen in de gemeente Dongeradeel?
... deze boekjes verkrijgbaar zijn bij Tineke Veldema, Pôlewei 16?
... in de bebouwde kom maar 30 km. mag worden gereden?
... u data van activiteiten kunt doorgeven aan Tineke?
... zij die dan laat plaatsen in de doarpsbel?
... iedereen er dan van op de hoogte is?
... er nog enkele ligplaatsen beschikbaar zijn in de Holwerder Haven?
... er in april een bushokje zou worden geplaatst bij de nieuwe buslus?
... het nu juni is en het er nog steeds niet staat?
... Sara hier weer achteraan zal
... ook het fietsenhok bij de buslus veel te klein is?
... het informatiebord op de Zeedijk richting Ternaard weer is teruggeplaatst?
... dit interessant is om eens te lezen?

DE OORLOG

Van 1940 tot en met 1945 was er een grote strijd
Daar waren wij niet op voorbereid
Hongersnood en wapengeweld
Zo was het met Nederland gesteld
Kinderen in doodsangst en pijn
Met alleen de vraag: waar zouden mijn vader en moeder zijn?
Mensen afgevoerd naar een concentratiekamp
Huizen platgebombardeerd wat een ramp!!!
Mensen zonder geweten hebben dit gedaan
Zij wilden regeren over ons bestaan
Nog steeds is er oorlog in andere landen
Leg de oorlog toch aan banden!!!
Laten we toch in vrede leven
Want wij hebben als mensen zoveel liefde aan elkaar gegeven.

Dieuwke de Jong,
groep 7 - Ploos van Amstelskoalle

Der is mear yn'e wrâld, sjoch dêrom ek ris op: http: //home.hetnet.nl/~molendehoop
Kijk ook eens op www.holwerd.nl

FAMILIE PERIKELEN

Als je het jaar onder de loep gaat nemen
vol met veel goeds, maar ook problemen.
Ze gebeuren allemaal zo dicht bij huis
maar ook ver weg van 't wereldse gedruis.

Oom Henry kon eindelijk z'n huis
gaan bouwen,
en met je tante Floortje ging hij trouwen.
Daar je opa Piet ging dementeren.
En je oma het autorijden nog leren.

Je vader kocht een nieuwe auto.
Broer Jeffrey voor de voetbalfoto.

Je zusje Els heeft een baan gevonden,
als au-pair helemaal in Londen.

Je broer Arie en zijn vriendin
kregen een baby, hun eersteling.
Ja God, de Heer van alle leven
Hij heeft dit alles ons gegeven.

In voorspoed, maar ook in droevenis en pijn
laat Hem je houvast voor altijd zijn,
Vraag hem in stil gebed je zegen,
ga met God, onze Heer langs al je wegen.

Monte de Boer

UIT DE OUDE DOOS

Ingezonden door Henk Willemsen

Het eenigste adres te Holwerd voor

MELK

van t.b.c. vrij vee, gedurende de laatste vier jaren onderzocht door den Heer FEDDEMA, veearts te Ferwerd en erkend door de Nederlandsche gezondheidsdienst.

Tevens alle

ZUIVELPRODUCTEN

en prima SCHAPENKAAS.

Beleefd aanbevelend,

P. WILLEMSEN.

Aan de Ingezetenen van Holwerd en Omstr.

Uw adres voor

Kruideniers- en Grutterswaren, Tabak, Sigaren en Cigaretten

Eerste klas fabrikaat.
Bekende merken.

Tevens Agent voor

Schoenreparatie.

Aanbevelend,

W. SCHAAP & Zn.

HOLWERD

CHR. BIJLSTRA

HOLWERD

Het voordeeligste adres in

Kruidenierswaren

Comestibles

Galanteriën enz.

Speciaal SIGAREN en SIGARETTEN

AANBEVELEND.

INDIEN GIJ

mee wilt bevorderen de plaatselijke welvaart, koopt dan Uw BROOD, KOEK en BANKET in de plaatselijke bakkerijen, U hebt daarbij de grootste zekerheid eerste kwaliteit te ontvangen.

Aanbevelend,

B. SPAN

MACHINALE BAKKERIJ
HOOGEBUURT - HOLWERD

HET SEDERT JAREN

bekend solied adres van

Kruideniers- en Grutterswaren
Gedistilleerd - Wijnen - Likeuren
Sigaren en Tabak

IS

J. R. Bergmans, Holwerd

Rubec D **Rubec D** **Rubec D**

Omdat hygiëne belangrijk is

Het nieuwste ontsmettings- en reinigingsproduct voor o.a.:
- het ontvetten en reinigen van uw keuken, ramen en sanitair
- tevens geschikt voor al het houtwerk en plavuizen
- het ontsmetten en reinigen van dierenverblijven (kennels), en natuurlijk ook voor de slaapplek van uw huisdier in huis.

Rubec D wordt al tot volle tevredenheid gebruikt in o.a. hotel/restaurants, sport en fitness centra, particuliere gebruikers, hondenkennels en cattery's.

Rubec D is zeer voordelig in het gebruik, heeft een hoogwaardige samenstelling, ruikt heerlijk fris en is voor 90% biologisch afbreekbaar (spaart het milieu).
Eén liter **Rubec D** geeft 200 - 300 liter schoonmaakplezier. **Rubec D** is verkrijgbaar in een 1, 2 en 5 liter verpakking.

Tot en met oktober 2005 10% introductiekorting

Om te bestellen heeft u de volgende mogelijkheden:
online-shop www.creodonta.nl of af te halen op het adres Keningsstrjitte 6, Holwerd, tel. 0519-562654.

HUISARTS

Dokter L.C. Maltha, spreekuur volgens afspraak, tel. 561301, Stationsweg 25
Uitsluitend bij spoedgevallen tel. 562255

Dr. Ch.F. van der Lugt,
tel. 0519-571316
Dr. Stender
tel. 0519-571436

APOTHEEK

Bestellen	08.00 - 10.00 uur
Afhalen	16.30 - 17.30 uur

FRIESE LAND

Thuiszorg Het Friese Land biedt de inwoners uit Noord- en Midden-Friesland onder meer:
- Verpleging en verzorging,
- Kraamzorg
- Ouder- en kindzorg

Uitleen verpleegartikelen ma. t/m do. 9.00 - 17.30 uur en vrijdags van 9.00 - 14.30 uur in Dokkum, Sionsberg, Birdaarderstraatweg 70.
Friese zorgwinkel: Voor alle informatie: 0900-8864 (24 uur per dag, ca. 22 cent per min.) Tesselschadestraat 29, 8913 HA, Postbus 417, 8901 BE Leeuwarden.

CONTACTADRESSEN

Dienstencentrum: vacant
Uitvaartvereniging "de Laatste Eer":
Uitvaartleider K. Elzinga-Dijkstra,
Achter de Hoven 8, tel. 561374
Mobiele tel. 06-20620647
Bij diens afwezigheid: T. v.d. Woude-Plantinga, De Teebus 8, tel. 562002.

www.holwerd.nl

FYSIOTHERAPIE

J.R. Moorman, praktijkadres:
Bloemsteeg 6 (ingang âld Pôlewei), tel. 562478/561876.

HUISARTSENLABORATORIUM

Plaats: Nije Nijhof, **maandagmorgen van 10.00 - 10.15 uur.**

TANDARTS

Mw. van der Woude, Beyertstraat 101, tel. 562300.

PEDICURE

M. Rintjema-Kruize, Morgenzon 10
Behandeling op afspraak, tel. 561689.
Elisabeth Broersma, Ringweg 34, Brantgum, tel. 561594

WIJKBEHEER

Heeft u klachten, dan kunt u dit melden op tel. nr. 0519-298777.

DE BIBLIOBUS

Volwassenen /jeugd:	di. 16.05 - 16.30 u. bij de Geref. kerk
Jeugd Tsjelke:	di. 09.35 - 10.35 u.
Ploos v. Amstel:	di. 10.40 - 11.10 u.

OUD PAPIER

Let op de aankondiging in de Dockumer Courant