de Doarpsbel

33e jaargang nr. 139 DECEMBER 2006

CONTACTBLAD VOOR HOLWERD EN OMGEVING

Uitgegeven door de Vereniging van Dorpsbelangen Holwerd

Boerderij aan de Visweg Under It Reid

INHOUDSOPGAVE

Agenda 2

Fan de foarsitter 3

Interview 4

Stichting gastouders Hongarije 6

Even voorstellen 7

Anneke's Lifestyle Studio 8

Playbackshow 9

Lette Ropping fan Tryater 10

Showprogramma Toppers 11

Wist u dat 12

Programma Passage 13

AGENDA

December 2006

17 Volkskerstzang m.m.v. The Messengers en Muziekvereniging Oranje Dokkum. Sporthal de Doelstien te Dokkum, aanvang 19.30 uur

Januari 2007

1 Hok rok in de sound, kwart over twaalf.

13 Nieuwjaarsconcert, in de N.H. kerk door de Friese Jeugd Brassband met zangeres **Miranda van Kralingen.**

Maart 2007

20 Uitvaartvereniging "De Laatste Eer". Algemene Ledenvergadering.

27 Ledenvergadering doarpsbelang in het Amelander Veerhuis.

INLEVEREN KOPIJ

Agenda data en kopij uiterlijk **6 maart 2007** inleveren bij Tineke Veldema, Pôlewei 16 te Holwerd.
E-mail: d.veldema@home.nl

BESTUUR

Voorzitter: Sara Hofman
Morgenzon 12, tel. 561694

Penningm.: Dirk Bergema
Pôlewei 2, tel. 561423
Secretaris: Anneke v.d. Weg
Prof. Holwardastr. 10, tel. 561875
E-mail: db@holwerd.nl

Redactie: Tineke Veldema,
Pôlewei 16, tel. 562161
d.veldema@home.nl

Leden:
- Frans Fennema, *vertegenwoordiger Stichting Recreatie en Toerisme, voorzitter aktiviteiten commissie*
  Hegebuorren 7, tel. 562315
- Yvonne Terpstra
  Lid activiteitencomm., tel. 561940
- Jan Willem Overal
  Joh. Piersonstrjitte 9, tel. 06-22956067

Postadres Dorpsbelang:
Postbus 24, 9150 AA Holwerd.
Bankrel.: Regio Bank, nr. 694053961

FAN DE FOARSITTER

Wat in lekkere waarme hjerst hiene wy. Juster seach ik noch koweblommen en hynsteblommen bloeien en seach ik de kleine vos (flinter). En no mar hoopje op in lekker strange winter , mei snie en iis ! Mar dat sil net elts mei my iens wêze.

Foar jimme leit it jubileumnûmer van de Doarpsbel. It krantsje bestiet 35 jier. It doarpsbelang sels bestiet 45 jier.Foar ús in moaie gelegenheit om mei in extra dik nûmer te kommen. Oan de ferienings yn Holwert is frege om in stikje oer harren aktiviteiten te skriuwen en dat is aardich slagge. Fierder fine jim in doarpsquiz yn it krantsje. We soene it leuk fine as jimme der massaal oan mei doche ! Dizze ôflevering wurdt hûs oan hûs ferspreid.

We hawwe al faak mei de gemeente praten oer it te hurd riden yn de Prof. Holwardastrjitte. mar altyd sûnder rissultaat. Alle ideeën dy 't wy foarstelle binne de gemeente te djoer. In pear minsken ha hantekenings ophelle yn dizze strjitte om de gemeente oer te heljen hjir wat oan te dwaan. De hantekenings binne oanbean oan de gemeente. Nije wike sil der in oerliz wêze mei doarpsbelang en in pear bewenners fan de Holwardastrjitte mei de gemeente. Dan sille der wol goeie ôfspraken komme moatte oer de oanpak fan te hurd riden yn dizze strjitte want de sitewaasje is gefaarlik foaral foar bern. Dus wordt vervolgd.

Dat wie it earst wer. In protte lêsplesier tawinske !

In noflike kryst tawinske en in goed nij jier!

Sara Hofman

GEDICHT

Nederland op zijn breedst

Het zit hem echt niet in couscous
in kousenband of spruiten.
Door wat je eet en lekker vindt,
val jij er heus niet buiten.
Het zit hem ook niet in je haar,
je huidskleur of je ogen.
Dat is gewoon niet van belang
als mensen elkaar mogen.

Het zit hem niet in veel verstand
of goed getrainde spieren,
of jij aan kerst of pasen doet
of suikerfeest wilt vieren.
We kunnen heel verschillend zijn
en toch in vrede leven.
Het gaat erom of jij en ik
elkaar de ruimte geven.

Het zit hem in een enkel ding:
of wij elkaar vertrouwen
en of we samen met elkaar
aan vrede willen bouwen.

Monte de Boer

INTERVIEW

Naam:	Johannis Jan Frederik van Gorsel
Geboren:	4 april 1946 te Terneuzen
Burgerlijke stand:	getrouwd met Marian, 2 kinderen, 4 kleinkinderen
Kerkgenootschap:	n.v.t.
Lijfblad:	Volkskrant en het Parool
Lezen:	reisverhalen, kookboeken en de Tweede Wereldoorlog
Muziek:	Frank Zappa
Hobby:	motorrijden, reizen
Drank:	trappistenbier en bourbon
Wat vindt u van Holwerd?	een dorp waar ik niet van plan ben weg te gaan
Wie zou u nog wel eens willen ontmoeten?	Majoor Mallinckrodt, Erle 2de groep GGW
De andere keer interviewen:	Hanneke Boltjes-Stienstra

In 1946 ben ik geboren in Terneuzen (Zeeuws Vlaanderen). Na de watersnood van februari 1953, ben ik met mijn ouders en twee broers in 1954 verhuisd naar Woerden. Mijn vader werd daar leraar aan de Technische school.
Ik heb er een prachtige jeugd gehad. Onze voertaal thuis was Zeeuws. De eerste Fries in mijn leven die ik ontmoette was onze buurman in Woerden: Berend Kimp uit de Knipe. Hij vertelde o.a.dat hij als machinist dienst had gedaan op het gemaal van Tzum. En het verhaal van de moterbolle! Prachtige verhalen had die man. Voor mij als kind, verhalen uit een andere wereld. Er kwam hem altijd wel wat in 't zin.
Na mijn studie en militaire dienst (luchtmacht 2de groep geleide wapens) startte ik mijn loopbaan bij architectenburo Wouda te Utrecht (de 2de fries die ik ontmoette).

Hoe komt nu een Zeeuw in Holwerd terecht?
Mijn 2de baas was architect Spruit. In Friesland bekend als ontwerper van de sluizen en het brugwachtershuisje bij Lauwersoog, hoofdkantoor waterleiding en hoofdkantoor Aegon te Leeuwarden.
Een vader van een van de architecten van Spruit had een tweede huisje in Holwerd, Voorstraat 15. Ik ben daar alleen een kijkje gaan nemen en was gelijk verliefd op Holwerd en omgeving. Een prachtig dorp tegen het wad aan. De prachtige vergezichten. Maar ook de mensen. Geen stugge Fries ontmoet. Iedereen zei: hoi.
Maar deze verliefdheid moest ik wel zien over te brengen op Marian.
Maar dit bleek geen probleem te zijn. Het noordelijke gedeelte in haar bloed begon weer te stromen. Er werd een plan gemaakt. Wij kregen toestemming om voor een onbepaalde tijd in het huis Voorstraat 15 te wonen. Wij gingen van Utrecht naar Holwerd. Wel zou ik voorlopig in Utrecht blijven werken, totdat ik in Friesland werk had gevonden. Op 2 oktober 1972 reden wij met een overvol geladen oude lelijke eend + twee kinderen de afsluitdijk over en Holwerd binnen. Een fantastische tijd gehad. Als buren hadden wij Gerard en Tiny Feringa. Regelmatig werden wij uitgenodigd om langs te komen. Er kwamen daar altijd heel veel mensen over de vloer. Dan werd er fries gesproken en berenburg gedronken. Berenburg werd al snel lekker gevonden maar met het de friese taal ging het minder snel. Na een paar maanden konden wij via Jan Miedema een nieuwbouwhuis huren in de Beyertstraat 77. De kinderen gingen naar school en wij genoten van alles ,voelden ons thuis. Alleen werk vinden in Friesland lukte niet. Dus na veel wikken en wegen en met pijn in het hart besloten wij terug te gaan naar het Westen. Richting Utrecht. Het werd het dorp Brakel in de Bommelerwaard (1974). Maar van ganzer harte was het niet. Heimwee naar Friesland. Toen dan ook in 1976 de gelegenheid zich voordeed om als leraar bouwkunde te gaan werken aan de ITOschool de Potmarge, in Leeuwarden, hebben Marian en ik ook geen moment geaarzeld. Terug naar Holwerd.
Een paar maanden gewoond in de Ale-Tun en daarna het huis gekocht van de familie Heeringa in de Voorstraat 22. Bemiddelaar was Louw Martin Olivier. Het koopcontract is getekend aan de keukentafel van Walter Elzinga Ago-verzekeringen (Walter Ago-go). Aan het kopen van het huis zit nog een annekdote vast. Voordat wij het huis kochten, werd het huis bewoond door de dochter van de familie Heeringa. Marian was bij haar op bezoek en kreeg te horen dat het huis te koop was. Zij kwam enthousiast thuis en ver-

telde heel gedetailleerd hoe de woning er van binnen uitzag. Dit wekte mijn nieuwsgierigheid en ik nam telefonisch contact op met mevrouw Heeringa, die verwees voor verdere afhandeling naar Louw M. Olivier. Hij kwam nog dezelfde avond langs. Rookte een sigaar, dronk een jenever noemde de prijs en de zaak was beklonken. Ik had ongezien een huis gekocht! De volgende dag ben ik gelijk gaan kijken wat voor een huis ik nu had gekocht. Er moest een hoop gebeuren. Maar het huis voelde warm aan en dat is altijd zo gebleven.

Het dorp Holwerd.

Het dorp Holwerd had voor mij als Zeeuw iets bekends. Namelijk, er liep als het ware een dijk door het dorp. Het geloof. Voor een buitenstaander is dat eerst iets chaotisch. Maar niet voor iemand die uit Zeeland komt. De lijnen waren al snel duidelijk. Gelovigen en niet-gelovigen hadden hun eigen middenstand. Een gelovige supermarkt, een niet-gelovige supermarkt. Dat gold voor de twee slagers, maar ook voor de scholen, aannemers, schilderbesdrijven enz, enz.

Wij hebben het oecumenisch opgelost. Kinderen naar de openbare school en wij kochten en bestelden bij beiden partijen.

Sport: Ik werd al snel lid van de voetbalclub Holwerd. Op het Keegje werd op zaterdag fanatiek gevoetbald. Hier speelde het geloof nauwelijks een rol. Sport verbroedert.. En na afloop: bier en patat bij Germeraad .

Ik moest natuurlijk ook leren kaatsen. Dat heb ik nooit echt goed geleerd, maar mijn eerste serieuze wedstrijd heb ik gewonnen. Tijdens een Holwerder feest werd Jitze Veldema met mij eerste. Een prijsuitreiking tijdens de pauze van de Sneintojounsploech in de feesttent. Prachtig! Verder in die tijd gingen we vaak zeevissen vanaf de pier . Botlijntjes uitzetten op het wad.

Maar is Holwerd nu erg veranderd?

De kleine boten van Wagenborg zijn in de loop der tijd een stuk groter geworden. Het voetbalveld is camping geworden. De Dobbe durfde men niet meer uit te graven (volgens Colmer sr. hadden de Duitsers de Dobbe gedempt met oude kachels en waarschijnlijk oude munitie!). De camping is in een nieuw jasje gestoken en ziet er gastvrij,verzorgd en idyllisch uit. Er komen meer toeristen. Goed voor de economie. De dijken zijn verhoogd en dankzij plan A is er een prachtig natuurgebied en vogelbroedplaats behouden gebleven (het Noorderleech). Een sporthal en voetbalvelden bij de Morgenzon. Holwerd bruist van de sportactiviteiten. Helaas is veel economische bedrijvigheid uit het dorp verdwenen. Bijna alle winkels zijn verdwenen en in plaats daarvan is er nu één supermarkt.Deze voorziet in de behoeftes van het dorp.

Maar gelukkig zijn er bedrijven blijven bestaan.

Er zijn zelfs bedrijven die zich uitbreiden. Dit zorgt voor leefbaarheid.van het dorp.Dus laten wij dit koesteren.

De verzuiling is grotendeels verdwenen. De aparte dorpsfeesten zijn nog nostalgische overblijfselen. Maar desondanks is het dorp zelf toch erg herkenbaar gebleven.

In de voorbijgaande ruim 30 jaren is er veel lief en leed gepasseerd. Eigen leed, maar ook leed van anderen beleef je mee in een kleine hechte gemeenschap als Holwerd. Voor mij en Marian is de brand van ons huis op 24 december 2003 een traumatische ervaring geweest. Maar de hartelijkheid, het oprechte medeleven en steun van het dorp heeft ons er door heen gesleept. Het enthousiasme en vakmanschap waarmee ons huis weer is opgebouwd en in oude glorie is hersteld heeft daar zeker aan bijgedragen. Je leert echter wel zo relativeren. Het had nog veel erger kunnen zijn. En dan is het afbranden van je huis wel erg, maar heel betrekkelijk.

Toekomst.

Volgend jaar ga ik met pensioen. Familie en vrienden uit het westen vragen nu: en wat ga je dan doen ? Je komt toch wel terug?

En er is maar een antwoord: Nooit.

Hans van Gorsel

HONDENPOEP GRAAG NIET OP DE STOEP!!

DORPSQUIZ

1. Noem 3 kenmerken waardoor de Ned.Herv.Kerk uniek is voor deze streek.

2. Hoe oud is de kerktoren?

3. Hoe oud is de kerk?

4. Er ligt een beroemde Holwerder begraven in Holwerd, wie is hij?

5. Hoe oud is de Doopsgezinde kerk?

6. Wat was de Beyer ? Waar stond hij?

7. Waar staat de voormalige Doopsgezinde Kerk?

8. Op welk adrse is Bongastate?

9. Op welk adres in nieuw Bonga?

10. Hoe zijn de stoepjes in de Hegebourren ontstaan?

11. Wat was het oude postkantoor Voorstraat 7 oorspronkelijk voor een soort huis?

12. Wat voor soort molen is molen de Hoop?

13. Van waar tot waar liep de oude spoorlijn?

14. Wat voor een gebouw was dit?

15. Wie was prof. Holwarda?

16. Wie was Ernst v. Aylva?

17. Uit welke plaats kwamen de evacuée's (2de wereld oorlog) die in Holwerd verbleven, vandaan?

18. Welke functies heeft Ons Huis (Hegebourren 19) gehad?

19. Wat was vroeger de officiële naam van café de Steech en wat was de namm in de volksmond?

20. Wie weet waar eertijds het Singelspaad lag?

21. Waar liep eens het 'oaremmemereedsje'?

22. Er werd eertijds overwinterd aan de v. Aylvawâl. Wie waren zij?

23. Hoe werd de Opslach wel eens genoemd?

24. Hoe werd de 'tonnewagen' gekscherend genoemd?

25. Er liep een straatje haaks op de Fonteinstrjitte (ong. ter hoogte van de huidige winkel). Hoe heette dit straatje?

26. Als de regenbakken bij droogte leeg waren , waar haalde men dan water?

27. Hoe is de naam de Theebus ontstaan?

Deze quiz is gemaakt door Eibert Boonstra en Sara Hofman

Er worden 3 winnaars uitgeloot. Zij krijgen een klein prijsje.

Succes !

ACTIVITEITEN COMMISSIE HOLWERD

Aan ons is gevraagd een leuk stukje in de jubileum uitgave van de dorpsbel te schrijven. Nou komt dat ook nog eens heel goed uit, want we kunnen u een vernieuwd bestuur voorstellen:

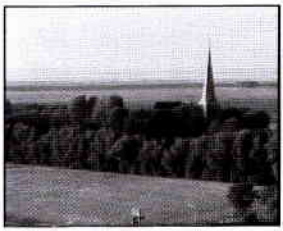

Frans Fennema, voorzitter	0519-562315
Maaike Jongsma, notulist	-561933
Nina de Jong, penningmeester	-561565
Yvonne Terpstra, dorpsbelang	-561940
Chris Dijkstra, OVH	-562607
Anna-TheaBierma, algemeenlid	-562222
Tina de Hoop, algemeen lid	-562034

Met dit bestuur hopen we weer veel leuke nieuwe activiteiten te kunnen organiseren voor het dorp. Vaste activiteiten die door ons worden georganiseerd zijn:
- Eierzoeken op paasmaandag
- "Kopke Sop" wandeltocht
- Bingo
- Sinterklaasintocht

Ons streven gaat uit naar het bedenken van nog meer aktiviteiten die wij voor de verschillende leeftijdsgroepen willen gaan organiseren.

Tevens zijn er voorbereidingen voor een playbackshow die ergens in maart zal gehouden worden in 't Sintrum. De exacte gegevens voor dit prachtige evenement zullen t.z.t. nog bekend worden gemaakt.

Meldt u aan als vrijwilliger voor het spijkerdorp !!!!!

In de laatste week van de zomervakantie willen we heel graag een drie daags spijkerdorp organiseren voor de kinderen en ouders die na een lange vakantie van niets doen weer eens maar wat graag de handen uit de mouwen willen steken. Dit evenement zal niet zonder een heel leger vrijwilligers kunnen worden georganiseerd.

Bij deze dan ook de oproep:
Hoe meer mensen zich aanmelden hoe minder een ieder hoeft te doen!

Spikerdoarp yn Holwert

Een van de eerste evenementen waar we, als vernieuwd team mee aan de slag zijn gegaan was de intocht van Sinterklaas.
We hadden dit jaar gekozen voor een andere aanpak en gezien het overweldigende aantal positieve reacties kunnen we concluderen dat het zeer geslaagd was.

Ondanks de vele mensen die vrijwillig hebben mee gewerkt, blijft deze intocht een enorme aanslag op ons budget en daarom zal in de toekomst uw financiële hulp misschien nog eens nodig zijn.

Hebt u nog leuke ideeën, vragen en/of opmerkingen dan horen wij dat graag van u.

Activiteiten Commissie Holwerd

PRIJSVRAAG PRIJSVRAAG

Hoe oud is de boerderij op de voorpagina van de Doarpsbel?

Antwoorden naar Redactie: Tineke Veldema, Pôlewei 16, tel. 562161 of d.veldema@home.nl

HISTORISCHE WANDELPADEN IN NOORDOOST FRIESLAND

Noordoost Friesland is een streek met een rijke cultuurhistorie en landschappen met elk hun eigen kenmerken: van het uitgebreide kleigebied tot de Friese wouden.
In deze regio wordt een netwerk ontwikkeld van 50 Historische Wandelpaden met een totale lengte van 400 km. Deze paden voeren gedeeltelijk over oude voetpaden die in vroegere tijden veel gebruikt werden, maar die nu in onbruik zijn geraakt. Deze paden of de restanten ervan zijn zoveel mogelijk hersteld en verbonden met hedendaagse wandelpaden. Op deze manier zijn veel verschillende nieuwe routes ontstaan. Er is zoveel mogelijk gebruik gemaakt van onverharde wegen en fietspaden.
De eerste 20 paden zijn afgelopen zomer voorzien van bewegwijzering en routebeschrijving door middel van informatiepanelen, die aan het begin van de routes staan.
Het is de bedoeling dat het netwerk medio 2007 volledig klaar is en zal dan worden afgerond met een feestelijke opening. Er komt dan ook een overzichtskaart van de regio met daarop veel informatie en alle wandelpaden in beeld.
Alle voltooide wandelpaden staan op de website www.historischepaden.nl. De wandeling kan vooraf thuis gepland worden en gedownload via internet. De route en duur van de wandeling is zelf te bepalen. Hiervoor kan gebruik worden gemaakt van de informatiepanelen bij de startplaatsen. De routes zijn in twee richtingen bewegwijzerd en elke route heeft zijn eigen nummer en naam.

Meer informatie op www.historischepaden.nl of bij VVV Lauwersland in Dokkum.

www.annekeslifestylestudio.nl

Anneke's
lifestyle studio
kwaliteitvolle workouts & trainingen

Houd jij van bewegen, plezier en kwaliteit?

Kom dan vanaf 13 september j.l. sporten bij Anneke's lifestyle studio in Holwerd, met o.a. bodybalance, steps 1&2, salsa-aerobic, bodywave, intervaltraining en BBB. Oftewel, allemaal leuke workouts op populaire muziek! Energieke trainingen, hard werken, lekker zweten, maar vooral... veel plezier!

Wil je meer informatie? Neem dan contact op met Anneke Kroodsma
(06 - 10 58 43 65) voor het rooster en/of aanmeldingsformulier!

KOPIJ DOARPSBEL

Agenda, data en kopij, éénzijdig beschreven, op diskette of via e-mail: d.veldema@home.nl. Graag de titel van het stuk vermelden als onderwerp van de e-mail en foto's als aparte bijlage. Inleveren uiterlijk 6 maart 2006 a.s. bij: Tineke Veldema, Pôlewei 16.

NIEUWS VAN STICHTING RECREATIE EN TOERISME HOLWERD

Zoals u van ons gewend bent doen wij ook dit jaar weer verslag van de activiteiten binnen SRTH. Omdat ons verslag deze maal in een jubileumeditie van dorpsbelang staat leek het ons leuk om deze keer eens terug te blikken op de geschiedenis van SRTH. De SRTH is opgericht in 1993 en had (en heeft!) ten doel het bevorderen van het toerisme in Holwerd en omstreken. De directe reden voor het in leven roepen van deze stichting was het vrijkomen van het terrein van de voormalige rioolwaterzuiveringsinstallatie van de provincie Friesland gelegen aan de rondweg. Vanwege de ligging (eindpunt van de Holwerder vaart) de ideale plek voor realisering van een recreatieterrein met passantenhaven.
Nadat OVH, Dorpsbelang en een aantal idealisten het voorwerk hadden gedaan kon de stichting d.m.v. obligatieverkoop, een gift van de gemeente Dongeradeel en een bancaire lening aan de slag. Met behulp van veel vrijwilligers werd de voormalige "zuivering" omgetoverd tot recreatieterrein "It Mûnerak". Holwerd kon met recht trots zijn op haar passantenhaven met de door de bevolking aangebrachte voorzieningen.... een idyllisch plekje. Holwerd sleepte met dit project de "Kern Met Pit"bokaal in de wacht, een prijs welke door "De Heidemij." beschikbaar werd gesteld.

In 1998 werd besloten tot overname van camping "De Dobbe".
Deze camping, eigendom van Gem. Dongeradeel, werd daarvoor geëxploiteerd door werkvoorzieningschap Oostergo maar vanwege bezuinigingen afgestoten. Omdat er geen animo was voor overname én omdat Holwerd vond dat de camping moest blijven bestaan heeft SRTH na lang wikken en wegen besloten óók camping De Dobbe onder haar hoede te nemen; een sprong in het diepe. In 2003 werd besloten de trekkershutten te verplaatsen van it Mûnerak naar de Dobbe, de bezettingsgraad op de oorspronkelijke plek was niet volgens verwachting, dit in combinatie met het afnemende aantal passanten vanwege de dichtslibbende vaart was voor ons de reden tot het nemen van dit besluit. Dat deze verplaatsing terecht is geweest blijkt wel uit de huidige cijfers; het aantal overnachtingen in de hutten is bijna verdubbeld! Ook het aantal overnachtingen op de camping is dit jaar, ondanks de matige zomer,
tóch weer toegenomen.

Obligatiehouders
De goede omzet van het afgelopen jaar heeft ons doen besluiten om voor het eerst sinds jaren weer obligaties uit te keren.
Hoewel wij formeel gesproken hiertoe nog niet verplicht zijn, (tijdens vorige lotingen heeft de stichting meer uitgekeerd dan noodzakelijk) hebben wij tóch besloten tot uitbetaling. Komend voorjaar zal voor een fors bedrag worden uitgeloot. De getrokken obligatienummers zullen worden gepubliceerd in de Doarpsbel én in de Huis aan Huis editie van de Nieuwe Dockumer Courant.

Tot slot volgt hier nog een opsomming van de gebeurtenissen van het afgelopen jaar binnen SRTH waarvan wij menen dat ze het noemen waard zijn.

Op 30 januari gaf Egbert te kennen dat deze het bestuur van dorpsbelang ging verlaten en dat het voor de terugkoppeling naar db. noodzakelijk is dat er een bestuurslid van db. in het SRTH-bestuur zitting heeft. Frans Fennema, (nieuw bestuurslid db.) heeft aangegeven dat hij bereid is deze vacature op te vullen, hetgeen door de rest van het bestuur van harte word toegejuicht.

Net voor de aanvang van het seizoen, op 25 maart wordt Eimer, zoon van onze voorzitster Mariska en haar levensgezel Mark geboren, na een moeilijke, onzekere start gaat het nu de goede kant op en het bestuur hoopt dan ook dat jullie bij het lezen van dit stukje thuis op de bank zitten met lytse

Eimer tusken jim yn.
(Bij het ter perse gaan van dit bericht ontvingen we de boodschap dat Eimer op vrijdag 24 November uit het ziekenhuis is ontslagen....**proficiat** !!!)

Tijdens de ledenvergadering van dorpsbelang op 28 maart geeft SRTH na afloop van haar jaarverslag een presentatie van de toeristische plannen welke zijn ingediend in het kader van de integrale gebiedsontwikkeling. De reacties uit de zaal zijn over het algemeen zeer positief.

De drukste dag van het seizoen was (qua bezoekers) ongetwijfeld op 8 mei. Twee ongenode gasten veroorzaakten een brand waardoor onze materialenberging én een stuk hekwerk van onze buren (vvv Concordia) verloren ging. Voor óns een schadepost van € 3500,00.
Gelukkig kon door kordaat optreden van onze beheerder de pas aangeschafte zitmaaier nog net op tijd uit de vuurzee worden getrokken. De in allerijl opgeroepen brandweer kon weinig meer uitrichten dan nablussen. Tot overmaat van ramp bleek de berging en de inhoud niet verzekerd; wij waren dan ook blij dat de politie een paar dagen later de daders kon aanhouden.
De financiële afwikkeling rond deze brandstichting is tot nog toe ten dele afgehandeld en we hopen voor het einde van het jaar dit hoofdstuk af te kunnen sluiten.

Gemeent Dongeradeel heeft het plan opgevat voor invoering van toeristenbelasting, voor ons reden om hier tegen te ageren; Frans en Rense hebben op 16 mei namens SRTH protest aangetekend op een drukbezochte bijeenkomst waarbij veel recreatieondernemers aanwezig waren. De gewraakte belasting wordt vooralsnog niet ingevoerd.

Tijdens de bestuursvergadering van 4 juli wordt Durk Geertsma geïnstalleerd als extra bestuurslid. Hij zal stapsgewijs het penningmeesterschap van Rense overnemen zodat deze meer tijd kan besteden aan ander werk binnen SRTH.

Mûnerak: Wij begrijpen dat de aanblik van "it Mûnerak" menig Holwerder een doorn in het oog is.
Het eens zo mooie terrein ligt er verfomfaaid bij en is geen reclame voor het dorp.
SRTH of Gemeente Dongeradeel heeft hier part noch deel aan.
Hoewel wij van mening zijn dat Gem. Dongeradeel de eerste verantwoordelijke is voor dit debacle en dat deze een betere coördinatie had kunnen uitoefenen op het werk ligt de werkelijke reden van vertraging bij de aannemer.

Het eens zo mooie terrein ligt er verfomfaaid bij en is geen reclame voor het dorp.

Door een tal van tegenslagen/blunders welke veroorzaakt zijn door de uitvoerder duurt het werk aan de RBBB-istallatie veel langer dan voorzien, streven is nu de werkzaamheden vóór het eind van 't jaar grotendeels af te ronden.

Wij zullen er op toezien dat de gedane toezeggingen (herinrichting; herbestraten, inzaaien, aanleg "bospad", herstellen/vernieuwen toegangshek en realiseren visstek met aanlegverbod) worden nagekomen.
Na deze facelift zal de haven er weer, naar wij hopen, up to date uit zien en is het zaak de waterrecreant weer te interesseren in onze passantenhaven.
Om de passanten hier naar toe te lokken zal een goede bereikbaarheid een eerste vereiste zijn; in de plannen van de integrale gebiedsontwikkeling is dan ook het uitbaggeren van de Holwerter feart meegenomen.

Integrale gebiedsontwikkeling
Een moeilijk begrip maar in wezen gaat het hier om een grote herverkavelingoperatie binnen de gemeentegrenzen van Dongeradeel. Het gaat hierbij om een pilotproject en zal in een later stadium tot voorbeeld dienen bij soortgelijke projecten in andere gemeenten. Initiatiefnemers zijn **LTO NOORD, WETTERSKIP FRYSLÂN, provincie fryslân en gemeente Dongeradeel.** Bij de start van dit project waren diverse partijen uitgenodigd tot het geven van hun mening/visie omtrent dit project. De in het gebied wonende Agrariërs, Dorpsbelangen, Natuurorganisaties en Toerismesector gaven hun mening en leverden plannen in. Ook wij, SRTH in samenwerking met Doarpsbelang Holwerd hebben een aantal plannen, waaronder het op de db-ledenvergadering gepresenteerde plan Westerpolder, ingediend. Een ambitieus plan met ruimte voor waterrecreatie, natuurgebieden, een aantal terpen met daarop recreatiewoningen met panoramisch uitzicht én een open vaarverbinding met de Holwerter Feart en én de Hallumer Feart middels een aan te leggen vaart door de Ferwerderadeelder polder..... In de loop van het jaar werd echter duidelijk dat Holwerd zich in een "overdrukgebied" bevind wat inhoudt dat er in de toekomst een grote vraag naar landbouwgrond zal zijn.
Hierop hebben wij een gereduceerd plan ingediend, een plan wat aanzienlijk minder hectares opeist. Op dit moment is de stuurgroep bestaande uit: Anita Andriesen (provincie), Kees van der Bos (LTO), Rudolf Boersma (gem Dongeradeel), Aaltsje Rispens (Wetterskip), Hendrik Lawerman (Nederlandse Melkveehouder Vakbond), Tom Vellinga (St. Doarpswurk) en Yolt Yzerman (Staatsbosbeheer) druk bezig met beoordeling van de ingediende plannen.
Binnenkort zullen zij komen met een concept Programma van aanpak en de streek informeren over de voortgang van het project. We wachten af.....

Zoals u ongetwijfeld zult begrijpen is dit slechts een kleine greep uit de activiteiten binnen onze stichting maar we hopen dat we u middels deze jaarlijkse nieuwsbrief weer enigszins op de hoogte hebben gebracht van het reilen en zeilen binnen SRTH.

Namens SRTH:
Mariska, Akke, Rense, Ronnie, Frans,
Durk en Egbert.

Eltsenien in noflikke kryst en in sûn nij jier tawinske.

35 JAAR GELEDEN IEDEREEN TELT MEE

Op een gehouden bestuursvergadering van dorpsbelang is het bestuur op het idee gekomen om, mede naar aanleiding van haar j.l. gehouden jaarvergadering, voorlopig vier maal per jaar,en wel eens in de 3 maanden, het geluid van haar doen en laten kenbaar te maken. Zodoende maakt u kennis met het eerste no. van onze dorpskrant; althans dat hopen wij.
Dit is dus waarschijnlijk iets nieuws voor de Holwerder gemeenschap. De vraag, hoe of de definitieve opzet hiervan zal zijn ligt echter bij het bestuur nog geheel open, omdat zij bij het uitgeven van het 1e ex. niet weten, hoe of dit overkomt bij de lezers. Want, aan zowel leden als niet leden, hopen we dit blad te berzorgen. De bedoeling is daarom dan ook dat wij gaarne reakties c.q. suggesties ontvangen, ingezonden artikelen zouden wij zeer op prijs stellen,om samen gestalte te geven aan de leefbaarheid van ons dorp en omstreken. Uiteraard zal er een naam moeten komen voor dit blad. Wie heeft een leuk idee? Een prijs ligt klaar, die naar ons oordeel het orgineelste idee ons doet toekomen. Voorts is het bestuur van

plan, u brede informatie te geven over de ontwikkelingen en het welzijn van het dorp. Allerhande plannen die t.a.v. Holwerd zijn of worden gemaakt of besluiten die door de raad van Westdongeradeel zijn genomen zullen in dit blad - voorzover u er prijs op stelt - voor het voetlicht worden gebracht. We gaan van de veronderstelling uit dat u meeleeft met het wel en wee van ons dorp, alhoewel de vergaderingen die worden gehouden voor de verhoging van de leefbaarheid van ons dorp, nu direkt niet zijn om over naar huis te schrijven. Wat zijn zoal de punten die onze bijzondere aandacht vragen en die wij u dus onder uw aandacht proberen te brengen? Onnodig te zeggen dat het zwembad wel in de allereerste plaats met de nodige "zorg" wordt omringd. Het lijkt er veel op dat daarbij bijna onneembare barricaden moeten worden genomen, maar moed verloren-al verloren. De brandweer ook zo n heet hangijzer. Zoals u misschien wel zult weten heeft de Raad al enige tijd geleden met vier stemmen tegen, besloten de brandweer te reorganiseren. Dit heeft als consequentie dat ons dorp in de toekomst geen eigen brandweer meer zal hebben. Uiteraard zit dit bij de brandweer lang niet lekker. Trouwens ook niet bij het bestuur van dorpsbelang. In een eventueel volgend nummer hopen we hier op terug te komen. SPORT-wat zou het een interessant blad worden, wanneer ook hieraan de nodige fleur wordt gegeven. Vooral van de kant van de jeugd die in hoofdzaak de sport beoefend, denk aan de voetbalsport en kaatsen niet te vergeten. Ook graag van jullie kant zouden we gaarne in ons nieuwe blad wat willen opnemen. Het busverkeer door ons dorp. Ook dit heeft onze aandacht en wel in het bijzonder de gevaren voor de kinderen van de Openbare Basisschool. De oversteekplaats bij het bushokje. Maar daarover meer in dit blad. En dat is lang nog niet alles. Om nog enkele punten te noemen. De 'stjonksleat' bij de bejaardenwoningen tussen Fonteinstraat en Nijhof. Sanering van ons dorp. Verlichting e.d. HEBT U IETS – ZEG OF SCHRIJF HET ONS. Dat maakt dit blad pittig en leesgierig. Laten we zo gezamenlijk ons inzetten om de toekomst van ons dorp veilig te stellen, zodat het hier prettig wonen en leven is en blijft voor jong en oud, voor nieuw ingekomenen en voor oud ingezetenen, ja voor iedereen! Want IEDEREEN TELT MEE. Het bestuur hoopt, dat ieder bezield mag worden van de gedachte dat men niet alleen voor zichzelf leeft maar ook voor de ander. Want u kunt zelf ook wat doen. GEBEURT DAT AL? Dan vinden we dat hartverwarmend. Want juist dan kan de gemeenschap van Holwerd bloeien.
Het allereerste verhaal dat door het bestuur in de eerste krant no. 1 van 35 jaar geleden werd geschreven.

Enkele citaten uit de eerste dorpskrant Kontaktblad voor Holwerd en omstreken

Op de ledenvergadering van 17 jan. j.l. zijn verschillende dingen besproken aangaande de belangen van ons dorp- maar vooral het ZWEMBAD. De burgemeester hamert maar op die 25.000 gulden, nou die komen er wel.

Ons ledental is nu 450. Wie nog geen lid is kan zich opgeven bij G.v.d.Weg Beyertstraat.

Laten we met elkaar er voor zorgen dat we ons dorp een fraai gezicht geven.

Tevens vragen we enkele autobezitters de auto niet in een of ander plantsoen te parkeren.

Laat ook vooral uw hond zijn behoefte bij u thuis doen, maar niet bij een ander in de tuin of op de trottoirs. Bij voorbaat dank namens velen.

Door de middenstandsvereniging h.m.v. is een toezegging gedaan groot 400,- gulden ten behoeve van het zwembad. Deze gift kwam tot stand door de gehouden St.nicolaasaktie.

Als klap op de vuurpijl werd door de N.V. RADEKO Holwerd een toezegging gedaan groot 5.000 gulden ten behoeve van het zwembad.

Adverteerders van het eerste blad
Friesland bank.
Garage A Douma.
Accountants Administratie en Assurantiekantoor Friesland Noord OostHoek.
Fa.C. v.d. Hoop loodgietersbedrijf Gas en Warerleiding.
W. Bron Textiel en Woning inrichting.
Fa. Feringa. Kopen in eigen dorp is een dorpsbelang.
A.Noordenbos Warme Bakker.
Van Sinderen Electro gas waterleiding.
D. Banga. In kaas is Banga baas.
T winkeltsje Sjoerd Dijkman.
Raiffeisenbank Westdongeradeel.
Hobbycentrum T.R.Edes.
Beklederij De Vries.
Elzinga'sSchilder en Wandafwerkingsbedrijf.
De vakman H.Bierma. Voor kwaliteits groente en fruit.
R. Brander Huishoudelijke artikelen porselein wandverlichting diepvriezers koelkasten enz.

Wist u dat
- Enkele adverteerders van 35 jaar geleden nog steeds de doarpsbel steunen. Geweldig.
- Zonder onze adverteerders van nu zouden wij de doarpsbel niet kunnen uitgeven.
- Hebt u wel gelezen dat na 35 jaar de hondepoep nu zo geschreven hondenpoep nog steeds een probleem is?
- De Burgemeester van West Dongeradeel in die tijd de heer M.K.Pool was.
- Hij in het tweede blad dorpsbelang feliciteerde met het nieuwe kontaktblad.
- Een stukje schreef bouwen aan de toekomst
- Het zwembad er niet is gekomen maar waar is eigenlijk al dat geld gebleven.

Zwembad
Met het bestuuur van dorpsbelang in samenwerking met het Aktie comitee zwembad werd op 17 febr. In Ternaard een vergadering belegd met de andere dorpsbelangbesturen uit de gemeente onder voorzitterschap van de heer K. Dijkman. Aanwezig Dorpsbelang van Brantgum Foudgum, Ternaard, Hantum, Nes en Raard alsmede dorpsbelang Blija. Alle aanwezigen worden welkom geheten, waarna de voorzitter een uiteenzetting geeft over de gang van zaken rondom het zwembad gedurende de afgelopen jaren, en zegt dat slepende het Aktie comite in 't leven is geroepen om te trachten dit badplan nieuw leven in te blazen. Na alles over dit plan uitgelegd te hebben, vraagt de voorzitter de reacties van de aanwezigen. Brantgum Foudgum willen gaarne een zwembad in Holwerd en zullen dit punt op de agenda zetten van hun nog te houden ledenvergadering. Vragen of het blad voldoende capaciteit zal hebben en of bevoegd personeel aanwezig zal zijn. Voorz. antwoord dat het een standaard plan van de Ned.HeideMij is, personeel inbegrepen. Blija staat positief achter dit plan en zal dit bespreken op de a.s. ledenvergadering. Hantum zal dit ook op de ledenvergadering bespreken. Nes wil eventueel aan de aktie meewerken, maar ziet het allemaal niet zo zitten omreden men meer op Dokkum is georiënteerd. Voorz. merkt op dat de kinderen in Holwerd veel beter aan hun trekken komen dan eventueel in Dokkum. Raard zal dit punt op de ledenvergadering bespreken. Ternaard. Zodra de antwoorden van de bovengenoemde ledenvergaderingen binnen zijn, kan het Aktiecomitee uitgebreid worden en nader overlegd worden.

Nog een paar teksten uit no. 2
Als u deze krant leest is het 6 a 7 weken geleden dat het bestuur kontakt gezocht heeft met de Zwembadcommissie. Tot nu toe is daar niet op gereageerd. Wij willen graag de laatste dingen bespreken, maar waarom ze niets zeggen is ons niet duidelijk.

Zo u weet nu weer van alles over dit en dat en nog veel meer. Maar geeft u op voor de

bejaardentocht en laat het bestuur niet in de kou staan want anders is er niet veel meer aan om iets te organiseren.
Helaas het zwembad is er dus niet gekomen en de bejaardentocht wordt ook niet meer georganiseerd door dorpsbelang .

Het toenmalige bestuur van 35 jaar geleden.

D.de Vries voorzitter.
G.v.d.weg secretaris
J.van Duinen penningmeester.
F.v.d.Weide 2e Voorzitter.
P.G.Visser.
A.v.d.Wielen
R.Wijbenga.

UITVAARTVERENIGING " DE LAATSTE EER", HOLWERD

Secretariaat: Pôlewei 11, 9151 HX Holwerd; tel. 0519 - 562086
Correspondentieadres: Postbus 3, 9150 AA Holwerd

Aangesloten bij de Federatie van Uitvaartverenigingen in Friesland

De vereniging
Zo tegen het einde van het jaar maken we zoals gebruikelijk de balans op. Zonder vooruit te lopen op wat er dit jaar nog zou kunnen gebeuren kunnen we vaststellen dat de vereniging er cijfermatig goed voor staat. Dat komt voor een groot deel door het kleine aantal sterfgevallen in 2006. Tot nu toe verloor de vereniging dit jaar slechts zes leden door overlijden. Een extreem laag aantal. Dit staat in schril contrast met de prognoses die wijzen op een groeiend aantal sterfgevallen als gevolg van de vergrijzing.
In de ledenvergadering van 20 maart 2007 zullen de in 2006 overleden leden worden herdacht.

Organisatie
Onze vereniging is lid van de Federatie van Uitvaartverenigingen in Friesland, die op haar beurt vertegenwoordigd is in het Landelijk Samenwerkingsverband van Uitvaartverenigingen zonder Winstoogmerk (LSUW).

Er bestaat nog een soortgelijke landelijke instelling: het Nederlands Verbond van Uitvaartorganisaties (NVU).

Wellicht heeft u uit de media vernomen dat de leden van de Friese Federatie (de ca 220 plaatselijke verenigingen) zich hebben uitgesproken voor een fusie tussen deze beide landelijke instellingen. Wanneer ook de andere provinciale bonden zich voor de fusie uitspreken zullen het LSUW en het NVU verder gaan onder de naam 'NARDUS' samenwerkende uitvaartorganisaties. Deze naam is ontleend aan een grasachtige plant. De olie uit de plant werd in vroegere dagen gebruikt als geneeskrachtige balsem en bij rituele zalvingen van zieken en stervenden. In onze dagen wordt deze nog gebruikt bij meditaties. Nardus-olie verspreidt een verwarmende geur die rustgevend is en stabiel maakt.Zo wil ook de vereniging van samenwerkende uitvaartorganisaties 'NARDUS' worden gezien: zekerheid biedend aan haar leden, zich bewust van het belang van een stabiele koepel, zodat alle individuele leden van alle gezindten gerust kunnen zijn op de kwalitatieve verzorging van uitvaarten met begrip en respect voor individuele wensen.
Kort gezegd: Belangenbehartiging, informatievoorziening en dienstverlening ten behoeve van de aangesloten verenigingen.
Wat hoog in het vaandel blijft staan: ZONDER WINSTOOGMERK.
Commerciële ondernemingen of organisaties kunnen geen lid zijn of worden van 'NARDUS'.
Als gesprekspartner richting overheid (zoals diverse ministeries, actuarissen, De Nederlandsche Bank, Autoriteit Financiële Markten) heeft 'NARDUS' met

een ledental van ruim 2 miljoen leden een krachtige stem, welke ook die van onze vereniging vertegenwoordigt. Naar verwachting zullen de voorbereidingen per 1 mei 2007 zijn afgerond en zal de fusie met terugwerkende kracht per 1 januari 2007 ingaan.

Incasso
Zo'n 85% - 90% heeft positief gereageerd op ons verzoek om de jaarlijkse contributie door middel van automatische incasso te laten innen. Uiteraard zijn we daar zeer content mee. Toch willen we de leden (ca 180) die nog niet gereageerd hebben opnieuw benaderen. Hen zal bij de eerstvolgende contributienota opnieuw een machtigingskaart worden toegezonden.

Trends
Ik heb wel eens eerder geschreven over de vele nieuwigheden die de huidige 'uitvaartmarkt' biedt. Ik zal daar geen opsomming meer van geven. Wat ik wel bijzonder vond was een artikel in het oktobernummer van het maandblad 'Uitvaart' over een roze uitvaart. Een uitvaartleider bij Yarden organiseerde een voorlichtingsavond voor- en door homoseksuelen over het regelen van de roze uitvaart. De strekking van het verhaal was dat bij een uitvaart de familie meestal de touwtjes in handen heeft. En omdat bij nogal wat homoseksuelen het contact met de familie verstoord is komt het maar al te vaak voor dat de eventuele partner - of de zelfgekozen familie of vrienden - niet wordt gekend in de beslissingen die moeten worden genomen. Dé homo- of lesbische uitvaart bestaat niet! Ook al kàn een kist roze zijn, zijn de dragers allemaal vrouw of huilen bijna alle mannen, het gaat erom dat de uitvaart past bij de overledene en klopt voor de nabestaanden.

Toekomst
Hoe het ook zij, onze vereniging tracht zoveel mogelijk tegemoet te komen aan de wensen van de nabestaanden. Juist bij een gebeurtenis als het overlijden is een persoonlijke benadering noodzakelijk. Het is van groot belang dat de dood niet wordt vercommercialiseerd. Dat een uitvaartvereniging geen winstoogmerk heeft is belangrijk voor de nabestaanden, die toch al kwetsbaar zijn rond het afscheid van iemand van wie ze houden. Het is niet vanzelfsprekend dat een vereniging overleeft. Het is van cruciaal belang om een relatie op te bouwen met de jongere generaties. In de uitvaartvereniging zijn nog de oude beginselen van naoberschap terug te vinden. Met elkaar de lasten dragen voor de buurtgenoot die komt te overlijden. Vanuit opgebouwde deskundigheid en kennis van de cultuur van de plaatselijke gemeenschap dicht bij de nabestaanden staan, de dingen voor hen regelen in een tijd van verdriet en wanhoop. En dat tegen verantwoorde kosten. Populair gezegd: rouw en trouw in eigen dorp.

Lidmaatschap
Mocht u interesse hebben voor het werk van onze vereniging en de jaarvergadering willen bijwonen, overweegt u dan eens het lidmaatschap met alle voordelen vandien. Voor informatie kunt u contact opnemen met de secretaris M. Dijkman-Elzinga, tel. 562086 of de penningmeester S. Vellinga, tel. 561759.

Bron: 'Uitvaart'

S. Vellinga

Wilt u lid worden van dorpsbelang dan kan dit voor 6 euro per jaar. Tevens krijgt u dan 4 maal per jaar de Doarpsbel in de bus.

Tineke Veldema
Tel. 562161

NIEUWJAARSCONCERTEN 2007

De heilzame werking van Miranda van Kralingen 'Ik wil mensen direct raken'

"Onlangs pakte een vrouw na een concert mijn hand", vertelde sopraan Miranda van Kralingen eens in een interview," en zei: Nu kan ik er weer even tegen." Een grotere beloning kan een kunstenaar wellicht niet krijgen. Het zegt ook veel over de zangeres die wereldwijd aanbeden wordt. Met het strikken van Van Kralingen zullen de nieuwjaarsconcerten van de Friese Jeugd Brassband onder leiding van Dirk Lautenbach ongetwijfeld een groot succes worden.

Mensen raken, dat is wat Van Kralingen beoogt met haar optredens. „Ik geloof in de heilzame werking van muziek, en vind dat zoveel mogelijk mensen daarvan mogen genieten. Mijn missie op het podium is altijd om stukken zo te brengen dat ze simpel lijken. Zelfs de moeilijkste liederen van Chopin kunnen mensen direct raken, als je het maar toegankelijk houdt en je niet hautain en afstandelijk opstelt. Om de klassieke wereld hangt vaak zo'n arrogant waas, alsof we supermensen zijn. Ik hou daar niet van. Als het imago anders was, zouden er misschien ook meer mensen naar de concerten komen."

Van Kralingen zegt de gemiddelde lezer misschien niet veel. Toch is ze de crème de la crème in Sopraan-land. Niet voor niets kreeg zij de eer het Ave Maria van Schubert te zingen tijdens de huwelijksvoltrekking tussen prins Willem-Alexander en prinses Máxima. Ze kreeg begin dit jaar veel lof toegezwaaid over haar rol in Opera yn Fryslân. „De prettige en onderhoudende wijze, gekruid met de nodige humor, waarop Van Kralingen de operafragmenten en aria's bij het publiek inleidde droeg bij aan de publieksvriendelijkheid."

De tegenwoordig in Fryslân wonende Van Kralingen sprak er zelfs een woordje Fries bij hier en daar. Terwijl de sopraan geboren werd in Oosterbeek. Ze komt uit een gezin met vier dochters, waaronder actrice Wil van Kralingen. Vader Van Kralingen was leraar Frans, speelde in zijn vrije tijd jazz op de piano en schreef gedichten. Een autoritaire, maar ook humoristische en 'razend slimme' man. Twee andere zussen gingen het onderwijs in en het nakomertje Miranda is de tegenwoordige operazangeres. Als Francofiel heeft ze haar carrière eigenlijk te danken aan haar vader. „Mijn liefde voor zingen is begonnen met een liefde voor tekst, voor taal. Anders had ik ook een instrument kunnen bespelen."

Haar repertoire bestrijkt zowel opera als popmuziek. Miranda houdt van acteren en heeft een groot gevoel voor humor. De zangeres stond op haar 15de al op het podium. Miranda vervolgde haar studie aan het Sweelinck Conservatorium. Tijdens haar studie op het conservatorium kwam zij op het spoor van de 'Groupe des Six', de club Franse componisten uit de eerste helft van de 20e eeuw. Via hen ging zij zich toeleggen op de uitvoering van klassieke liederen. De studie werd in juni 1987 cum laude afgesloten. Tijdens de meestercursus die Elisabeth Schwarzkopf in september 1987 in het Amsterdamse Concertgebouw gaf werd Miranda van Kralingen 'gepromoveerd' van de categorie 'Jong Nederlands Talent' naar de 'internationale categorie sopranen' die gecoached werden op basis van Strauss' Vier letzte Lieder.

"De Maes & Lunau Prijs bezorgde Miranda van Kralingen een doorbraak in toonaangevende vocale kringen in Nederland. Miranda van Kralingen werkte met dirigenten als Bernard Klee, Hans Vonk, Roelof van Driesten, Jan Stulen, Lev Markiz en Hartmut Haenchen. Zij heeft opgetreden in Oratorio van Haydn, Beethovens Negende Symfonie, Mahlers Tweede Symfonie (te samen met de veel belovende

jonge alt Margriet van Reisen). Bij de Nederlandse opera zong zij onder meer een hoofdrol in de wereldpremière van Louis Andriessens 'Rosa, a horse drama'. Bij Opera Zuid was zij te horen als Mimi in Puccini's La Bohème.

In 1988 maakte zij een concerttournee door Indonesië en Australië. Haar concert in Australië was het geschenk dat Koningin Beatrix en Prins Claus tijdens het staatsbezoek aangeboden aan de Australische regering. In het buitenland trad zij reeds vele malen op bij de 'Komische Oper Berlin', waar zij geroemd werd om haar interpretatie van Leonore in Beethovens Fidelio in 1997 onder regie van Harry Kupfer. Verder heeft zij opgetreden in Schönbergs 'Von Heute auf Morgen' (1995), Katja in 'Katja Kabanova', Donna Anna in 'Don Giovanni' en Ellen Ford in 'Peter Grimes'. Van José Carreras ontving ze in 2002 de naar hem genoemde Diamond Tulip Award.

Miranda van Kralingen

Van Kralingen is natuurlijk op cd te krijgen, maar voor haarzelf gaat er niets boven live optreden. „Ik heb een groot ontzag voor muzikanten die live optreden en het directe contact met hun publiek aangaan. Daar is moed voor nodig. Op het podium doen je reputatie of je verkoopsuccessen er niet meer toe, daar telt alleen wat je op dat moment presteert. Ik luister ook niet graag naar cd-opnamen, ik vind ze vlak. Klassieke stemmen worden tegenwoordig vaak stevig digitaal bewerkt, er wordt in geknipt en geplakt. Wat je dan overhoudt, zegt me weinig. Het is niet echt. Registraties van concerten zijn anders, die leggen de herinnering aan een muzikaal moment vast en dat kan heel waardevol zijn."

Maar mooier is het natuurlijk om er zelf bij te zijn. En dat kan tijdens de Nieuwjaarsconcerten in Holwerd en St. Jacobiparochie waar Van Kralingen begeleiding krijgt van de Friese Jeugd Brassband. Dirk Lautenbach geeft leiding aan zo'n 30 getalenteerde, jonge muzikanten tussen de 15 en 25 jaar, afkomstig van muziekverenigingen uit heel Friesland. Van Kralingen werkte in maart 2005 al mee aan het afscheidsconcert van Lautenbach bij de Bazuin in Berlikum. De samenwerking verliep zó goed, dat er ook wel vervolg op moest komen.

Zaterdag, 13 januari 2007: Holwerd, Ned.Herv. kerk.
Zondag, 14 januari 2007: St. Jacobiparochie, De Groate kerk.
Aanvang beide concerten: 20.00 uur.

S. Vellinga

Als u gaat verhuizen wilt u dit dan doorgeven aan één van de bestuursleden.

't BLOMKE

It Blomke is alweer 9 jaar gevestigd in het hart van Holwerd. In die negen jaar heeft Janny niet stil gezeten.De winkel is gerenoveerd en het assortiment is gegroeid en in sommige dingen veranderd. Naast de bloemen en planten kun u er ook terecht voor kleine cadeautjes. Sinds de afgelopen zomer is er ook verkoop van de regiozegel, een goedkopere manier om je kaartje of brief in de noordelijke provincies te versturen, de brievenbus staat ook in de Voorstraat 16.
De muzikale noot wordt niet vergeten, kaartjes voor concerten en muziekfeesten in de omgeving, heeft it Blomke de voorverkoop van. Twee jaar geleden heeft de zaak ook een vestiging in Ferwert geopend, waar Hammie Winkel de bloemen verkoopt. Beide dames vinden het geven van workshops en bloemschikcursussen een mooie aanvulling op de winkels. Het maken van bruidswerk, is een feest. Voor mensen op de mooiste dag een pracht van een boeket te maken, geeft veel plezier. Daarnaast geeft grafwerk net zoveel voldoening, persoonlijke wensen en ideeën vertalen in bloemen, is een uitdaging. De veranderingen van de laatste tijd in het centrum van het dorp geven een prikkel ,om van it Blomke het bloeiend hart van Holwerd te maken.

Openingstijden:

Dinsdag	9.00 tot 18.00
Woensdag	9.00 tot 12.00
Donderdag	9.00 tot 18.00
Vrijdag	9.00 tot 20.00
Zaterdag	9.00 tot 16.00

Vanaf 5 december hebben wij weer kerstbomen te koop!

11 december kerstbloemschikken in Ferwert.
13 december kerstbloemschikken in Holwerd.

Opgave bij `t Blomke 0519-561257
0518-412067

INWONER VAN HOLWERD, HARRY VAN DER LAAN, SCHRIJFT BOEK OVER POLITIEVOERTUIGEN !

Zojuist is bij uitgeverij Aprilis het boek 'Politievoertuigen in Nederland deel 1, 1960-1994' verschenen. Harry van der Laan, woonachtig in Holwerd, geeft in dit boek een beeld van de vele voertuigen die door de verschillende politiekorpsen in Nederland gebruikt werden in de periode 1960 tot 1994. In dit eerste deel zijn de surveillanceauto's van Bedford tot en met Ford opgenomen.

Ook de logistieke voertuigen, pantservoertuigen, voertuigen van de mobiele eenheid en waterwerpers komen aan de orde.
Het boek geeft aan de hand van deze voertuigen een goed beeld van de taken die door de politie vervuld werden.

De auteur, Harry van der Laan, kent het politievak van binnenuit. Het kloeke boek, in harde band, omvat 192 pagina's en bevat ruim 350 foto's.

Verkrijgbaar in de boekhandel voor de prijs van 24,50 euro. isbn 9059941004.

VOETBALVERENIGING HOLWERD

V.V. Holwerd feliciteert Dorpsbelang met 35 jaar "Doarpsbel". Een informatieblad voor alle inwoners van het dorp en dus ook voor onze leden. Naast gebruik van het eigen clubblad konden wij onze informatie voor het dorp hier namelijk altijd in kwijt. Bijvoorbeeld het aankondigen van de vele activiteiten welke onze vereniging het gehele jaar door organiseert. Naast deze overeenkomst hebben we er echter nog eentje en dat is de toegankelijkheid voor iedereen uit Holwerd en omstreken. De voetbalvereniging Holwerd heeft namelijk ook voor elk wat wils.

Al sinds 21 mei 1948 wordt er op het Keegje en daarna aan De Morgenzon veldvoetbal gespeeld. Doch ook het zaalvoetbal is sinds de 70-er jaren een wezenlijk onderdeel van de club geworden. Jongen of meisje, man of vrouw, iedereen kan en mag het meest gespeelde spelletje ter wereld beoefenen of ..... er naar kijken. Velen doen dat dan ook, want de vereniging heeft op dit moment maar liefst 195 actieve leden. Enerzijds dus actief op het veld of in de zaal. Anderzijds als vrijwilliger, kaderlid of steunend lid. Want ook deze niet spelende leden zijn volop aanwezig op De Morgenzon.

Scheidsrechters, trainers, grensrechters, leiders, bestuursleden, onderhouds- en kantinemedewerkers, toeschouwers en noem ze allemaal maar op.
Ze horen allemaal bij deze club en zorgen ervoor wat hij al jaren is. Namelijk een grote groep mensen we-lke het voetbalspel in Holwerd een goed hart toedraagt en daarbij actief of passief betrokken is.

Wil je daarbij horen, kom dan maar vrijblijvend langs. Je bent altijd welkom bij onze club, zowel op als rond de velden.
De Doarpsbel wordt door ons zeker nog een 35 jaar toegewenst, maar we willen u nu ook alvast attenderen op het volgende jubileum namelijk 21 mei 2008. Dan bestaat onze vereniging 60 jaar.

Het bestuur

EEFKES FOARSTELLE: WIVEKOAR "DE SEEFUGELTSJES' UT HOLWERD

Us koar is oprjochte yn 1998 om ien kear te sjongen by it kofje-oerke op sneinte moarn mei it Holwerter feest. Mar dat is wat út 'e hân rûn: de froulju hiene der sa'n nocht oan, dat sy troch gien binne.

Alle jierren foar it feest wurdt der wer in nij tema betocht, en dêr geane wy yn it winterskoft dan mei "de boer op". It koar stiet fanôf de oprjochting û.l.f. Lies Elzinga-van Hulst, dy 't ek sels ferskes en sketskes skriuwt foar it koar. It fierdere reportoire is hiel ferskieden: lústerferskes, meisjongers, fan Frysk, Nederlânsk oant Ingelsk, Dútsk en sels Russysk ta.

Koartsein: "Voor elk wat wils".

COOP

Dinsdag 2 mei 2006 was voor ons de grote dag; de opening van onze Coop full service supermarkt aan de Fonteinstrjitte 5 te Holwerd. Inmiddels hebben we 30 succesvolle weken achter de rug. Terugkijkend op deze hectische tijd kunnen we alleen maar tot de conclusie komen dat we er goed aan hebben gedaan om als bedrijf door te groeien. Van een E Markt buurtsuper naar een complete Coop full service supermarkt. Dat op een dorp van 1700 inwoners. Dat zie je niet vaak meer gebeuren. Dat het toch mogelijk is, is geheel te danken aan u. Want zonder u is er geen omzet en dus uiteindelijk geen supermarkt. En door het grote enthousiasme van het dorp Holwerd staat er nu een mooie complete supermarkt.

Afgelopen zomer hadden we op het parkeerterrein de activiteit Tobbedansen. Een geslaagde activiteit die in 2007 zeker een vervolg gaat krijgen. Alleen jammer dat er geen enkele volwassene van de baan 'durfde' te glijden. Misschien volgend jaar. Ook is de JETIX kindertruuk in Holwerd geweest. Ook een mooie activiteit. Over activiteiten gesproken, 5 december organiseren wij samen met M&M's het grote feest van Sinterklaas in 't Sintrum te Holwerd. U vraagt zich misschien af wat dat met een supermarkt heeft te maken. Direct misschien helemaal niks maar wij zijn van mening dat een supermarkt op een dorp zich volledig moet volgroeien met het dorp. De supermarkt is van het dorp. Een ondernemer zal op een gegeven moment vetrekken maar de supermarkt leeft voort in het dorp, daarom is de supermarkt van het dorp. Een belangrijke sociaal ontmoetingspunt. Op sociaal gebied willen we ook alles aan het dorp geven wat in onze mogelijkheden ligt. De klanten doen iets voor de supermarkt; denk aan het leveren van omzet. Wij, de supermarkt wil daarom graag iets terug doen. Dat doen we in de vorm van sponsoring van het verenigingsleven maar ook door het organiseren van een x aantal activiteiten per jaar. Tobbedansen, het Sinterklaasfeest, Moonlightshopping zijn één van die activiteiten. Daarnaast vinden we het ook leuk om activiteiten te organiseren. Elke dag doen we ons best om aan al uw wensen te voldoen. Dat hebben we de afgelopen 5 jaar met heel veel plezier gedaan en we hopen dat we dat nog jaren mogen doen. Daarbij worden er door ons ook wel eens fouten gemaakt. Dat is menselijk maar geen excuus. Elke dag leren wij nog steeds bij. Kijken we hoe we bepaalde zaken anders/beter kunnen aanpakken. Inmiddels hebben we allen punten ter verbetering, en uw aanvullende wensen verzameld en daaruit is het plan van aanpak 2007 ontstaan. In het kort houd dat in dat u in 2007 weer heel wat van ons mag verwachten. Het jaar 2007 staat daarom in het teken om u nog beter van dienst te kunnen zijn. Door o.a. het toevoegen van honderden nieuwe artikelen, een verruiming van de service en tal van andere kleine verbeterpunten willen we aan deze doelstelling voldoen. In de maand januari zullen we onze plannen aan u kenbaar gaan maken. Na de maand januari krijgen we de maand februari. Op 26 februari 2007 is het precies 6 jaar geleden dat we in Holwerd zijn begonnen; reden voor een feest! In maart gaan we al weer richting de eerst feestdagen van het jaar en volgt de maand april waar we weer op gaan naar de zomer van 2007. Kortom het beloofd voor Coop Verbeek en u als klant een mooi nieuw jaar te worden. Mocht u nog vragen hebben dan horen wij graag van u! Ook als u nog goede ideeën en/of suggesties heeft voor een nog betere supermarkt, wij horen graag van u! Dat kan persoonlijk maar ook via de site www.coopverbeek.nl of mail naar info@coopverbeek.nl. Want Coop is niet voor niets uw eigen supermarkt! Voor ons maar zeker voor het dorp Holwerd is het belangrijk dat er een complete supermarkt staat.

Op het moment dat we dit stukje schrijven zijn we druk bezig met de voorbereidingen op de drukke decembermaand. De grote

vraag voor ons; wat gaat december ons brengen. Elke periode in het jaar t/m mei volgend jaar is weer nieuw en tevens een uitdaging voor ons. Het is voor de klant wennen dat er een nieuwe supermarkt is maar zeker in periodes als december is het voor ons ook goed wennen wat betreft verwachtingen op het gebied van inkoop/verkoop. Hoeveel salades, stokbroden, rollades en noem maar op moeten er worden ingekocht om aan de vraag te voldoen? We zullen het zien dit jaar. Daarom maken we ook dit jaar weer gebruik van de kerst bestellijsten om teleurstellingen te voorkomen en u te allen tijde bent verzekerd van feestelijke dagen. Wat u zeker niet mag missen in Moonlightshopping 2006. Dit vindt plaats op vrijdag 22 december van 18.00 – 22.00 uur. De winkel zal van binnen en van buiten worden voorzien van veel gezelligheid door middel van licht, vele productdemonstraties, live muziek, 1000% service en noem maar op. Houd voor deze activiteit de folders goed in de gaten. Wat nu al zeker is dat het een waar feest gaat worden en waar boodschappen doen nog nooit zo mooi is geweest. De feestdagen beginnen hier!

Graag tot ziens bij Coop!

Coop Verbeek en medewerkers

DE BUIZERD

Dit kear in jubileumnûmer fan de Doarpsbel. De Buizerd waard ek frege om in stikje te skriuwen en koe dat fansels net wegerje. De Buizerd stiet al in pear jier op syn bekende stekje op it yndustryterrein fan Holwert. Net mear yn syn oarspronkelike foarm, in stakaravan, mar twa kantoarunits, dy't al ferskeidene kearen ferboud binne. Yn'e rin fan'e jierren is De Buizerd útgroeid ta in hingplak foar de jongerein yn'e wykeinen. Freeds, sneons en sneins is der altyd in grut diel fan'e jeugd út Holwert en omkriten te finen. Ús ûnderkommen is fan suver alle gemakken foarsjoen, dus it is in noflik plakje om ris in pilske, of twa, te drinken.
Mei in man as tritich as fêste besikers is der dan ek in ridlike klandyzje. Sûnt in skoftsje is der ek in gearwurkingsferbân op tou set mei it jeugdhonk 'The Sound'. Dit om ek ús subsidiearre honk te behâlden en om mei elkoar leuke aktiviteiten foar de jeugd te organisearjen. Fansels probearret eltsenien ek dêr in súkses fan te meitsjen.
Foar in soad minsken út Holwert is it ûndúdlik hoe at it der allegear oan ta giet yn'e Buizerd en hoe't it der eins útsjocht. Dêrom woene wy jo noegje om del te kommen op ús iepen jûn. Dizze jûn sil plak fine op freed 19 jannewaris, en jo binne fan 20.00 oere ôf fan herte wolkom! Sjoch ek ris op ús internetside: www.de-buizerd.nl

Groetnis en hopelik oant 19 jannewaris,

De jongerein fan 'De Buizerd'

"DE BUIZERD"

SCHAAKCLUB HOLWERD

Al meer dan 3 jaar hebben we een echte Schaakclub in Holwerd. We zijn begonnen als Clubje op de lagere school, maar hopen met meer deelname ook voor volwassenen te beginnen. Momenteel wordt er iedere maandag geschaakt van 17.00 tot 18.00 op de Tsjelke. De Inleg bedraagt slechts € 0,50 euro per keer en lidmaatschap is niet vereist. Leeftijd 7 t/m 12 jaar. Er wordt les gegeven voor beginners en voor gevorderden volgens het stappenplan van de KNSB. Heeft U belangstelling, zowel jong als oud, kom gerust eens aan of geef je op.

Voor meerdere inlichtingen: Douwe Kuipers, De Morgenzon 12. tel.: 561694

GYMNASTIEKVERENIGING CHARIETTO

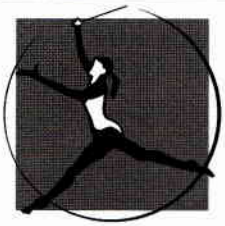

Gymnastiekvereniging Chariëtto draait sinds anderhalf jaar weer op volle toeren!

Sinds vorig seizoen heeft Yfke Kuiphof de woensdagmiddag groepen voor haar rekening genomen en is het ledenaantal behoorlijk gegroeid. Yfke geeft met veel enthousiasme en kennis van zaken, les. Op woensdagochtend geeft mevrouw Jitske Dijkman keep fit. Deze groep bestaat uit dames vanaf 50 +. Tijdens deze ochtend staat 'fit en soepel blijven ' centraal. In het vorige seizoen heeft Charietto pilot – lessen Now – Dance, gedraaid (voor meisjes in de basisschoolleeftijd groep 5, 6, 7, en 8). Binnen deze lessen staan dansen, bewegen op muziek centraal. Deze pilot werd boven verwachting bezocht. Daarom is besloten om in dit seizoen, de lessen Now – Dance voort te zetten. Momenteel zijn er op dinsdag 2 groepen gestart (meisjes basisschoolleeftijd) en op woensdagavond een groep voor meiden van 12, 13 en 14 jaar. Al met al veel beweging binnen de vereniging!

Bent u enthousiast geworden? Kom gerust een kijkje nemen op onderstaande dagen!

Dagen + tijdstippen gymnastiekvereniging Chariëtto:

Dinsdag:
Now Dance / Groep 1
17.15 – 18.00

Now Dance / Groep 2
18.00 – 18.45

Woensdag:
Keep fit 50 +
9.00 – 10.00

Kleutergroep
14.15 – 15.00

Selectiegroep
17.00 – 18.00

Now Dance / groep 3
18.00 – 19.00

Recreatie 1
15.00 – 16.00

Recreatie 2
16.00 – 17.00

ADVENTSCONCERT IN DE NED.HERV. KERK TE HOLWERD

Het Kombi koor, bestaande uit het Willibrordus koor uit Holwerd en het kerkkoor van Jelsum-Cornjum-Britsum, onder leiding van Mw Jeanine Kramer, geeft een Adventsconcert op 10 december in de Kerk van Jelsum en op 17 december in de Ned. Herv.Kerk van Holwerd.
Medewerking wordt verleend door Harry Maring,organist en Mw Jacomiene Hoogendam, Harp. Aanvang van beide concerten om 15.30 uur. U bent van harte welkom.

Het "Willibrordus koor", bestaat al ruim 42 jaar. Bij de oprichting kreeg het de naam Het Hervormd Kerkkoor, maar enkele jaren terug kozen we voor de naam Willibrordus, genoemd naar de " Grutte Tsjerke". Er zijn 24 leden en komen uit Holwerd en omstreken,en onze dirigente is Jeanie Kramer. We zingen zowel geestelijk en wereldlijke liederen in diverse talen.
We treden op in kerkdiensten,ziekenhuis en verschillende verzorgingshuizen in de buurt.

De repetitieavond is elke dinsdag van 19.45 uur tot 21.45 uur in het gebouw aan het Bosma's plein 4 te Holwerd.
Nieuwe leden zijn zeer welkom.

Vriendelijke groet A.Patrouilje-Dijkstra

ZONNIGE TOEKOMST VOOR 'THE SOUND' NA 20 JAAR UPS EN DOWNS

Het is al weer tien jaar geleden dat jongerencentrum The Sound het tienjarig bestaan heeft gevierd. Dat betekent dus inderdaad dat de Vereniging (want dat is The Sound nog steeds) al twintig jaar een honk biedt aan de jeugd in Holwerd en omstreken.

Ooit is besloten om een jeugdhonk in Holwerd te beginnen vanwege de 'overlast' van jongeren. We praten over de tachtiger jaren. De dertigers van nu kunnen zich dat vast nog wel herinneren. The Sound was toen (en is lange tijd) uniek in de gemeente Dongeradeel. Geen enkele andere plaats had een eigen honk voor jongeren, ook Dokkum niet. De eerste tien jaar waren prachtige jaren. The Sound had een goede naam en kreeg regelmatig bezoek van nieuwsgierige dorpsbelangen, politici en ambtenaren. Want 'men' vroeg zich af wat het succes was van het Holwerder honk. Nou, eigenlijk heel eenvoudig. The Sound was in die tijd door jongeren zelf gerealiseerd en de Holwerder jeugd had, onder begeleiding van een aantal volwassen vrijwilligers, de regie zelf in handen. Het was kort gezegd hun honk.

De tweede tien jaren waren wat moeizamer. De jeugd kreeg meer eisen en wilde een meer volwassen invulling van hun stek. Niet al die 'kinderachtige' activiteiten en er moest toch echt een biertje bij. Het bestuur was van mening dat een jeugdhonk niet de plek is waar jongeren bier moeten kunnen krijgen, daar zijn de kroegen voor. Na verloop van tijd begon The Sound een deel van de oudere bezoekers te verliezen. Sterker nog, de oudere jeugd begon voor zichzelf. Eerst bij iemand thuis, later met een caravan en sinds enige tijd met de zeer gezellige Buizerd.

The Sound kreeg het moeilijk. Niet alleen omdat een deel van de oudere bezoekers niet meer kwam, maar ook omdat de jongere jeugd (die toch opkijkt tegen de oudere 'collega's) The Sound liet voor wat het was. De Buizerd was (is) dé plek om naartoe te gaan. Voor The Sound had dat uiteindelijk het einde kunnen betekenen. Een jeugdhonk zonder jeugd heeft tenslotte geen toekomst. Daar waren zorgen over. Het bleek best moeilijk om dit punt bespreekbaar te maken in Holwerd. Je werd snel gezien als 'tegenstander van de Buizerd' en dat leverde heftige reacties op, ook van volwassenen.

Maar 'voor of tegen' was helemaal niet aan de orde. Het ging erom dat The Sound een onzekere toekomst had. En we moesten ons gewoon afvragen of we een legaal, gesubsidieerd jeugdhonk uiteindelijk willen 'inruilen' voor een illegale plek die elk moment door de gemeente gesloopt kan worden. Het risico dat je uiteindelijk met lege handen zit (lees: geen honk) was veel te groot.

Nu zijn we wat verder in de tijd. En gelukkig is er inmiddels goed met elkaar gepraat. We weten dat de Buizerd van de gemeente tot 2010 mag blijven staan. En we weten ook dat de Buizerd jeugd zich maar al te graag inzet voor de jaren daarna, dus voor de jongeren van de toekomst. Daarom zijn The Sound en De Buizerd gaan samenwerken. Met bijvoorbeeld gezamenlijke activiteiten. Bovendien doen jongeren van de Buizerd bardiensten in The Sound en helpen bij de club voor kinderen.

Ja, een goed gesprek heeft weer heel wat opgelost. De toekomst van The Sound ziet er mede door de Buizerd weer zonnig uit. Want het honk wordt weer van de jeugd zelf en daar ligt het succes.

PEUTERSPEELZAAL "US EARSTE BEGJIN" HOLWERD

Sinds vorig jaar is de peuterspeelzaal opgegaan in een stichting nl. Stichting Peuterspeelzalen Dongeradeel. Samen met alle andere peuterspeelzalen uit Dongeradeel hopen we ons sterk te kunnen maken voor het werk wat wij nu doen. Het peuterwerk word steeds professioneler en er worden hoge eisen gesteld aan de leiding, de omgeving en de veiligheid van de peuters. Wij als leidsters zijn maandelijks naar leidsteroverleg en diverse malen per jaar naar bijscholing cursussen zoals peuter EHBO, bedrijfshulpverlening, omgaan met drukke peuters, rouw , gehandicapte peuters etc. etc. Dit alles om te kunnen garanderen dat de peuters veilig, vertrouwd en met de juiste begeleiding spelend kunnen leren passend bij de leeftijd van onze peuters. Wij als peuterspeelzaal in Holwerd waken er tevens voor dat we onze eigen identiteit kunnen behouden binnen deze stichting. Het is bijzonder om in een dorp leidster te zijn, je kent vaak het gezin al waar de peuter uit komt, broers en\of zussen zijn al bij je in de groep geweest en niet onbelangrijk de mensen kennen jou ook. De peuterspeelzaal is toch vaak de eerste kennismaking met andere volwassen die voor de peuter zorgen en andere kinderen om mee te spelen. Wij zijn altijd bijzonder trots dat men kiest voor onze peuterspeelzaal en hun peuter aan ons toevertrouwd, wij zetten ons ervoor in dat het een leuke tijd word op de peuterspeelzaal, dat peuters er zich thuis en veilig voelen.

Momenteel zijn er 22 peuters verdeeld over twee groepen. De maandag en woensdag ochtend worden verzorgt door Ekie Bloem en de dinsdag en donderdag ochtend door Ykje Van der Wal. Er is altijd een doorstroom van peuters meestal doordat de peuter 4 jaar word en naar de bassisschool /speciaal onderwijs gaat soms door een verhuizing dus er komen altijd nieuwe peuters bij. Voordat de peuter de leeftijd van 2 jaar bereikt kunnen ouders ze opgeven en komt de peuter op een wachtlijst. Wanneer de peuter dan 2 ? is kan het in de meeste gevallen terecht op de peuterspeelzaal. Ouders worden door ons ook geïnformeerd middels een brief over de mogelijkheid om hun kind op te geven.

Natuurlijk kunnen ouders ons ook altijd even bellen met vragen wij staan klaar voor de peuter maar ook voor de ouders.

Namens psz. "Us Earste Begjin" te Holwerd
Ykje van der Wal
Telefoon psz. 0519 561927

OPBRENGST KONINGIN WILHELMINA-FONDS SEPTEMBER

De opbrengst van het Koningin Wilhelminafonds in september was:

Waaxens en omstreken:	€ 154,10
Brantgum en omstreken:	€ 143,50
Foudgum en omstreken:	€ 50,60
Raard en omstreken:	€ 253,51
Holwerd en omstreken:	€ 1078,29

Totale opbrengst dit jaar is € 1680,00 namens de penningmeester Renze van Slooten.

Bij dezen willen wij iedereen heel hartelijk bedanken die op wat van manier dan ook onze 40-jarige trouwdag, Durk zijn 65-jarige verjaardag en Elly met haar operatie, ons geluk wensten resp. steunden. Het was hartverwarmend.

Durk en Elly Geertsma

Holwerd, november 2006

TOANIELFERIENING PRO REGE HOLWERT

Op 5 jannewaris de jûns om 19.30 oere spilet Pro Rege in ' t Sintrum it prachtige blijspul fan:

B. Westra "IT HEFT YN HANNEN"

Twa âldfeinten op in pleats libje har eigen libbentsje: se fiskje wat en litte de buorkerij fertutearzje. Mar se wurde tige neiriden troch harren suster, dy't it spul ervje wol foar har dochter. En om no fan dy fûlekaen fan in suster ôf te kommen, nimme se in húshâldster. Dit pakt gâns oars út as hja tochten. Kom 5 jannewaris nei 't Sintrum en sjoch ús spyljen en libje mei, mei de bruorren Atze en Harm die 't dreech ha mei de beide froulju. It boppesteande ploegje is lyts. Jo telle 7 spilers/spylsters, fierders hawwe wy noch in regisseur, in assistint regisseur/ynstekker/grimeur. Dizze frou hat by ús trije taken. Fierders hawwe wy noch twa persoanen foar lûd en ljocht. Dizze twa

minsken hawwe ek as taak it opbouwen en ôfbrekken fan it dekor. Al mei al bestjit ús ploech út 11 minsken. As jo tinke 'k soe ek wol ris oan sa'n stik meidwaan wolle, nim dan kontakt op mei ús foarsitter:
Willem Verbeek, Stationsweg 37 tillefoan 0519-561695 en besykje ien fan ús oefen jûnen. Wy oefenje alle tiisdeis om healwei achten yn 't Sintrum.

Toanielferiening Pro Rege

DE BAZUIN

Wij zijn christelijke muziekvereniging "de Bazuin" uit Holwerd. Eén van de twee muziekkorpsen die Holwerd rijk is. Muziekvereniging "de Bazuin" is opgericht in 1919 en bestaat dit jaar 87 jaar.
Op dit moment hebben we 40 leden en een aantal leerlingen. Ook hebben we een drumband. Zij werken samen met de drumband van Marrum.
We hebben ieder jaar een druk programma met optredens en een aantal acties. Dit zijn koffieconcerten, het federatieconcours, kerkdiensten begeleiden en optredens in bijvoorbeeld een verzorgingshuis.
We lopen als korps samen met de drumband ook regelmatig door het dorp, bijvoorbeeld eens per twee jaar met het oranjefeest. Ook begeleiden we samen met Crescendo lopend door het dorp feestelijkheden zoals de intocht van sinterklaas en koninginnedag. We hebben gezamenlijke optredens met Crescendo onder andere tijdens de kerst sing-inn en voor de anjercollecte.

De acties zijn onder andere eens per jaar de snertactie en eens per jaar de wortel- en uienactie. Deze is net geweest. Tevens halen we in samenwerking met de Tsjelke iedere tweede dinsdag van de maand het oud papier op in Holwerd.

Wij repeteren iedere donderdagavond in 't Sintrum met onze dirigent, dhr Lautenbach. De repetitieavond duurt van half acht tot half tien. Nieuwe leden zijn altijd van harte welkom. Informatie is te vinden op onze internetsite www.debazuinholwerd.nl. Ook kunt u contact opnemen met onze voorzitter Gerben Osinga. Zijn telefoonnummer is 0519-561271.

ACTIE 'SCHOENMAATJE' VAN STICHTING EDUKANS

Hallo dorpsgenoten,

Langs deze weg willen de kinderen van de Tsjelke en de Ploos van Amsterskoalle en het speciaal onderwijs u van harte bedanken voor de gulle gaven, die zij mochten ophalen met het Sint Maarten lopen afgelopen maandag 13 november 2006.

195 schoenendozen,

zijn de volgende dag gevuld, met tandpasta, tandenborstel, zeep, speelgoed, stiften en schriften, e.d. door een tiental moeders van de beide basisscholen voor Actie Schoenmaatje, van de stichting Edukans. Er zijn nog 4 seperate dozen meegegaan met overige spullen die niet meer in de schoenendozen pasten. Dit jaar gaan de dozen naar Malawi, Moldavie en Pakistan.

Ook namens de teams en activiteitencommissies van de Tsjelke en de Ploos van Amstelskoalle HEEL HARTELIJK DANK.

Gerrie Hania

10 JAAR STEUNPUNT HOLWERD!

Stichting Welzijn Ouderen Dongeradeel
De Stichting Welzijn Ouderen Dongeradeel biedt ondersteuning en begeleiding op het gebied van wonen, zorg, welzijn en dienstverlening voor 55 plussers in de gemeente Dongeradeel. De S.W.O.D. heeft al 10 jaar een locatie in Holwerd, Steunpunt Holwerd.

Advies
Lange tijd was het kantoor van het Steunpunt Holwerd gevestigd in een ruimte bij de seniorenwoningen in de Nije Nijhof. Sinds februari 2006 is het kantoor verhuisd naar het Dienstencentrum 'de Nije Nijhof' aan de Elbasterweg 2. Voor al uw vragen over huisvesting, zorg en welzijn kunt u hier terecht.

Ouderenadviseur Coby Meppelink houdt hier iedere maandagochtend spreekuur, van 9.00-11.00 uur. U kunt haar natuurlijk ook bellen op telefoonnummer 0519 –562624.

Activiteiten en cursussen
Zoals velen van u vast weten worden er in dit zelfde gebouw ook vele activiteiten en cursussen georganiseerd. Denk aan activiteiten als bingo, sjoelen, koersbal, klaverjassen. Het jaarlijkse Sinterklaasfeest en Kerstfeest. De gezellige middagen met livemuziek van artiesten of cabaret. Of de veelbezochte cursus Geschiedenis van Holwerd en Mobiel telefoneren. Voor informatie hierover kunt u contact opnemen met de Cultureel werker Francien Bekius, tel: 0519-292223.

Feest
Al 10 jaar lang zetten de S.W.O.D. en vele vrijwilligers zich in om het Steunpunt Holwerd goed te laten draaien. Zonder al deze vrijwilligers zou dit niet lukken. 10 jaar is een lange tijd en een zeer goede reden voor een FEEST. En u bent uitgenodigd voor dit feest!

Op donderdag 22 februari 2007 is er een gezellige middag met o.a. heerlijk eten en muziek van Nanne Kalma en Ankie van der Meer. Nanne en Ankie zingen in het Fries, het Nederlands en het Esperanto. Zij begeleiden zichzelf op instrumenten zoals gitaar, mandoline, concertina en contrabas. Wat de teksten van hun liedjes betreft, Nanne en Ankie beperken zich niet en zingen over alle soorten onderwerpen. Maritieme en historische thema's spelen bij hun een grote rol, maar even makkelijk bezingen ze komische voorvallen uit het dagelijkse leven. Ook houden ze ervan om Friese poëzie op muziek te zetten. Ze brengen altijd met humor een boeiend programma.

De toegang is deze keer gratis.
Er is echter maar plek voor 50 personen, dus wilt u bij het 10-jarig bestaan van Steunpunt Holwerd zijn, geeft u dan zo snel mogelijk op bij Anke Hoekstra (562459), Cor Anjema (561926) en Alie Kooistra (561212) van de Activiteitencommissie Holwerd.

MUZIEKVERENIGING CRESCENDO HOLWERD

Crescendo bestaat 110 jaar en telt ongeveer 45 leden. Onze dirigent Douwe Veenstra is alweer 21 jaar aan onze vereniging verbonden. Muziek maken staat bij ons natuurlijk voorop, maar daarnaast is gezelligheid ook erg belangrijk! Iedereen die muzikaal zijn steentje wil bijdragen is van harte welkom. Stap eens binnen tijdens een repetitie op Donderdagavond in 't Amelander Veerhuis.

De komende activiteiten van Crescendo op een rijtje:

- 16 december Kip en Wijn actie
- 24 december Kerst nachtdienst in de Ned. Herv. Kerk
- 24 februari Federatiefestival
- 22 maart concert in Dongeraheem Dokkum
- 12 mei Spikerfestival in Bakkeveen
- mei-april viooltjesactie
- pinkstermaandag optreden tijdens fietselfstedentocht
- eind juni optredens Holwerter feest.

"SPELREGELS" TER VERDUIDELIJKING T.B.V. HET GEBRUIK VAN DE PUBLICATIEBORDEN

Omdat er wat onduidelijkheid lijkt te zijn wat betreft het gebruik van de publicatieborden, even het volgende:

- Tiny Tadema (Elbasterwei) beheert de borden. Bij haar kunt u terecht wanneer u iets op de borden wilt plaatsen. Zij bekijkt of het geschikt is om te plaatsen en neemt zonodig contact op met het bestuur van de OVH.
- Het gebruik van één publicatiebord kost € 10,--, het gebruik van alle drie borden kost € 25,--.
- De borden zijn niet bedoeld voor commerciële doeleinden, maar om zaken bekend te maken. (Bijv. braderie, rommelmarkt, activiteiten etc.)

Mocht u hierover nog vragen hebben, dan kunt u contact opnemen met het bestuur van de Ondernemers Vereniging Holwerd.

KINDERKOOR "SJONG MAR TA"

Kinderkoor "Sjong Mar Ta" is opgericht in 1988 en stond sinds 1993 onder leiding van Jannie Struiksma. Deze zomer gaf zij aan te willen stoppen.
Gelukkig werd er snel een nieuwe dirigente gevonden; haar naam is Marijke Rodenburg. Marijke is geen onbekende in de Friese zangerswereld; ze treedt regelmatig op als solozangeres op concerten, bruiloften en uitvaarten en ze is organisator van bijzondere muzikale evenementen in de provincie Friesland. (recentelijk o.a. de Bonifatius Passie). Eerder leidde ze o.a. het Toonkunst jeugdkoor 'Dokkum e.o.' en het koor 'de Sionsjongers' uit Niawier. Ook regisseerde zij een aantal musicals. Op dit moment telt het koor slechts vijftien leden, allemaal meisjes. De bedoeling is dat het koor zich wat gaat uitbreiden.

Wie dus tussen de zes en twaalf jaar oud is en zin heeft om mee te doen wordt van harte uitgenodigd. Ook jongens zijn welkom. We repeteren op dinsdagsmiddags van 16.00-16.45 uur in het gebouw aan het Bosma's plein. Op dit moment is het koor zich aan het voorbereiden voor de kerst.
Vrijdagavond 15 december zingen wij het kerstrepertoire buiten in Dokkum van 18.45 tot 19.15 en van 19.30 tot 20.00 uur.
Zaterdag 16 december zingt het koor s'middags in het winkelcentrum van Damwoude. Donderdag 21 december treden ze op bij de kerstmiddag van de SWOD in Holwerd.

Voor verdere inlichtingen; tel. 0519-562475

BADMINTON VOOR IEDEREEN IN HOLWERD

Badminton is een sport die kan worden bedreven van 15 t'm 75 jaar. Lidmaatschap is niet vereist,want iedereen kan meedoen wanneer hij wil. Per keer betaal je slechts 1,20 euro .Het is allemaal geheel vrijblijvend en je hoeft niet af te zeggen. Plezier staat voorop en iedereen speelt met iedereen via loting. Kom gerust eens kijken of doe mee. Er zijn rackets aanwezig en gezelligheid is troef. Er wordt gespeeld op woensdagavond van 19.00 tot 20.00 uur en vrijdagsmorgens van 9.30 tot 10.30 uur.

Na het sporten is er gelegenheid om gezellig na te zitten in de kantine.
Verder wordt er in de wintermaanden 1keer per maand op zondag een toernooi gespeeld. Momenteel doen er op woensdagavond ongeveer 20 mensen mee varierend in leeftijd van 15 t/m 75 jaar. Er wordt gespeeld op recreatief nivo met sterke en zwakkere spelers door elkaar.

Voor meerdere informatie: D.Kuipers, De Morgenzon 12. tel.: 561694.

"IJSCLUB VRIENDSCHAP"

Deze vereniging is opgericht in 1919. Op dezelfde plek als tegenwoordig kon 's winters , ijs en weder dienende, naar hartelust worden geschaatst. Helaas is de ijsbaan door de aanleg van de rondweg om Holwerd (ca.1958) en het steeds drukker wordende verkeer minder goed veilig bereikbaar, maar verkeersremmende maatregelen zijn helaas niet mogelijk. De ijsclub organiseert , als het mogelijk is, wedstrijden voor de kinderen van de beide basisscholen. Ook zijn er in het verleden wel estafette – en priksleewedstrijden georganiseerd. Helaas is het bijna 10 jaar geleden, dat dit voor het laatst is gebeurd. Er kon hooguit een paar dagen per jaar worden geschaatst. Schaatsliefhebbers kunnen lid worden voor € 4,00 per gezin per jaar. Vanaf 18 jaar dienen schaatsers zelf lid te worden. Hopelijk kunnen we het komende seizoen wat langer genieten van koning Winter.

Het bestuur.

STICHTING "NIJE NIJHOF"

Stichting "Nije Nijhof "
Adm.: Foarstrjitte 3, 9151 HD Holwerd
tel. (0519) 561759

Met plezier voldoen wij aan het verzoek om een artikel te schrijven over de opzeten het werk van onze stichting.
In december 1995 werd de stichting "Nije Nijhof" opgericht.
Haar doelstelling: (artikel 2 van de statuten). Het oprichten-, instandhouden- en exploiteren van een gebouw in Holwerd in de gemeente Dongeradeel, ten behoeve van de vrijetijdsbesteding van-, de ontmoeting met- en de dienstverlening aan ouderen in Holwerd en omstreken.
De stichting tracht haar doel te verwezenlijken door o.a.:

a. het verrichten van werkzaamheden, verbonden aan het oprichten-, het instandhouden- en de exploitatie van het gebouw;
b. het bevorderen van activiteiten die de ontmoeting en de vrijetijdsbesteding van ouderen ten goede komen.

Diverse huurders vinden er een onderkomen:

- Thuiszorg 'Het Friese Land' houdt er op gezette tijden consultatie- en kleuterbureau;
- Iedere maandagmorgen zit de trombosedienst / het huisartsenlaboratorium in het gebouw voor het afnemen van bloed;
- De logopediste mevr. T. Andringa-Vellema ontvangt haar cliënten op enkele dagen in de week;
- Een deel van het gebouw is ingericht als aula ten behoeve van de uitvaartvereniging;
- Gospelgroep "The Messengers" vindt er onderdak en houdt er haar repetities;
- Beide muziekverenigingen repeteren in Nijhof wanneer zij in hun reguliere repetitieruimte niet terecht kunnen;
- De Stichting Welzijn Ouderen Dongeradeel organiseert tweemaal per week een kaart- of spelmiddag en eenmaal per week een uur in de ochtend ouderengymnastiek. Op maandagmorgen houdt de ouderenadviseur spreekuur.

Het bestuur van de stichting organiseert zelf geen activiteiten. Zij zorgt voor een goede inrichting van het gebouw, zodat de huurders hun activiteiten naar behoren kunnen uitvoeren.

We blijven streven naar het behoud van deze voorzieningen in ons eigen dorp. Misschien dat de Wet Maatschappelijke Ondersteuning (WMO) die per 1 januari 2007 van kracht wordt een impuls kan geven om nieuwe voorzieningen in Nijhof onder te brengen. We blijven ons best doen. Samen met onze vrijwilligers.

S. Vellinga

CHR. ORANJEVERENIGING HOLWERD

De vereniging heeft als doel om op vrijwillige basis festiviteiten voor haar leden te organiseren. Onder andere tijdens speciale gelegenheden van het koninklijk huis. Deze festiviteiten zijn natuurlijk ook toegankelijk voor niet-leden. Voorbeeld van deze activiteiten is natuurlijk het jaarlijks organiseren van een feestelijke koninginnedag. Maar ook het Oranjefeest moet natuurlijk niet worden vergeten. 2 dagen gezellig feesten voor en door Holwerd e.o. Voor jong en oud wordt er van alles georganiseerd. Zoals een prachtige optocht, kinderspelen, playbackshow en natuurlijk niet te vergeten de Games. In het jaar dat er geen Oranjefeest is wordt er een gezellig middagje/uitje georganiseerd. Bijvoorbeeld een spokentocht, puzzeltocht ed. Wanneer je nog geen lid bent en de Chr. Oranjeverening spreekt je aan, word dan lid. Meld je aan. Voor maar ? 3,00/? 6,00 (alleenstaand/gezin) ben je al lid. Dit kan bij Griet Vink, Ale-Tuin 9, 06-41475803.

VOLLEYBALVERENIGING DE ROEKEN-DVC: VOLLEYBAL VOOR IEDEREEN

Volleybalvereniging De Roeken-DVC is in 1998 ontstaan door een fusie tussen volleybalvereniging De Roeken uit Holwerd en volleybalvereniging DVC uit Dokkum. Alweer bijna 10 jaar een succesformule! De vereniging biedt volleybal aan voor iedereen op alle niveaus. Van het spelen op regioniveau tot spelen als recreant. Van mini (vanaf 7 jaar) tot trainen als 50+ of veteraan. Om het volleybal levendig te houden in zowel Holwerd als Dokkum zorgen wij er voor dat de trainingen, wedstrijden en toernooien worden verdeeld over beide plaatsen. Wij zijn een vereniging die vooruit kijkt en hogerop wil, maar evengoed investeren wij in de breedtesport. Met ruim 130 leden zijn wij een van de grotere volleybalclubs uit de regio. Daarmee hebben wij voor elke speler en speelster op ieder niveau een leuk volleybalteam in huis. Vooral het circulatie- en jeugdvolleybal neemt in belangstelling toe. Wij als vereniging besteden hier veel aandacht aan door onder andere het organiseren van jeugdactiviteiten, het promoten van circulatievolleybal en het werven van sponsoren gericht op de jeugd. Maar ook de Nederlandse Volleybal Bond investeert in de jeugd door middel van de Ultimate Volleybal Experience. Dit concept is ontwikkeld om de doelgroep 14-18 jaar de mogelijkheid te bieden om meer ongedwongen te sporten. De events van UVX richten zich op het spel volleybal, waarin enorm veel ruimte is voor andere activiteiten gericht op vrienden, communicatie en nieuwe trends. De events vinden plaats op locaties waar je in eerste instantie niet aan volleybal zal denken. In oude fabriekshallen, winkelpanden, parken, op het dak van een winkel of op een plein midden in een stad of dorp. De deelnemers ervaren een ultieme volleybalervaring. Mocht je interesse hebben dan kun je je gratis aanmelden via: www.uvx.nl.

Ook sluiten wij als volleybalvereniging De Roeken-DVC aan bij de nieuwste trends en ontwikkelingen. Zo is het beachvolleybal uitgegroeid tot een internationale topsport en een ware hipe onder de volleyballers en strandliefhebbers. Ieder jaar organiseren wij daarom een beachvolleybaltoernooi op de Holwerter pier onder de naam: Holwerd Beachvolley. Een enorm succes! Het volgende beachvolleybaltoernooi staat gepland op zaterdag 7 juli 2007. Voor meer informatie neem een kijkje op onze website: www.holwerdbeachvolley.tk

Enthousiast? Lijkt volleybal je leuk? Kom dan eens een training bijwonen. Of ben je liever actief als vrijwilliger? Kom dan eens een bestuurs-, een trainers- of commissie overleg bijwonen en neem een kijkje in onze volleybalkeuken.

WWW.DEROEKENDVC.NL

JEU DE BOULE VVV CONCORDIA

Even een klein berichtje over het afgelopen seizoen. Het was voor de afd. jeu de boule weer een goed en gezellig jaar, de voor- en najaarscompetitie waren weer spannend en werden dan ook op de laatste avond beslist. De 1e titel ging naar Gea Soepboer en de 2e naar Anton Wiersma. Voor de 3e maal werd er om het Kampioenschap van Dongeradeel gestreden. Ook dit jaar kwam de winnaar uit Holwerd, want na Tineke v. Slooten en Joke Visser kwam de beker nu in handen van Jantsje Stielstra en dit geeft dus de kracht van de Holwerder boulers aan.

Wat ons is opgevallen dat er nogal wat buurtverenigingen gebruik maken van onze banen. Hoewel ze het een leuke en gezellige sport vinden, valt het ons een beetje tegen dat er nog geen nieuwe spelers tot onze club zijn toegetreden. Maar ja wat niet is, kan nog komen, jullie kunnen er de gehele winter over nadenken. De competitie begint weer in april, dus heb je belangstelling? Kom een keer kijken of neem contact op met de commissie.

Oant sjen, Jeu de Boule commissie

VERENIGING VOOR VOLKSVERMAKEN
CONCORDIA
OPGERICHT IN 1880
HOLWERD

V.v.V. Concordia; een vereniging voor volksvermaken. Naast het welbekende Kaatsen en Jeu de Boules worden er nog een aantal andere sporten / activiteiten door Concordia georganiseerd: Darts (zowel voor onder als boven de 16 jaar), Maatsbiljarten en Klaverjassen.
Vorige winter hebben we een serie danslessen georganiseerd, voornamelijk om de jeugd het stijldansen bij te brengen, zodat jong en oud tijdens het Matinée op het feest samen op de dansvloer hun kunsten kunnen vertonen. Het feest is het grootste evenement wat georganiseerd wordt door V.v.V. Concordia, elk jaar, het laatste volle weekend van juni vieren we 3 dagen feest: Hoofdklasse- en Ledenkaatsen, Themaoptocht (om het jaar), Merke, Muziek, Kinderspelen, Snein to jouns ploech, de Seefûgeltsjes, Bûnte middei en natuurlijk het Matinée vullen ons programma.

Na deze algemene informatie is het misschien wel leuk om een paar stukjes uit het jaarverslag 2006 over te nemen:

Koninginnedag was dit jaar eens heel anders opgezet en dat hebben we geweten. Namens Concordia hadden wij het jeu de boules en het kaatskanon (ballenkanon) ingezet en wij deden zelf ook mee met een team. Dat team heeft de hele dag gestreden tegen andere verenigingen. Bijna alle sporten die je in Holwerd kunt beoefenen kwamen aan bod. Uiteindelijk is Concordia als winnaar uit de bus gekomen. De nieuwe opzet van Koninginnedag was zeer geslaagd.

De eerste kaatspartij was op zondag 7 mei: de A, B, C Partij. De bedoeling bij deze partij is dat elke A-maat, een B-maat en een C-maat of beginner meeneemt. Zowel bij de heren als bij de dames waren er 6 partuur en ook dit jaar waren er weer een aantal beginners bij.

Ons jongenspartuur heeft het afgelopen seizoen fantastisch gepresteerd. Ze hebben gedurende het seizoen heel wat partijen naar zich toegetrokken. Jammer genoeg waren ze er op het NK al voor de prijzen af, maar dat hebben ze weer goedgemaakt door de Revanche Freule te winnen. Het kaatsen gaat goed in Holwerd, één van de Concordia dames mocht dit jaar meedoen met de dames PC en het aantal trainende kinderen stijgt gestaag.

Chris Wassenaar zei voor aanvang van de Hoofdklasse Partij tijdens het feest al dat hij de Koningsbal niet gepoetst had, maar dat hij hem aan het eind van de middag wel weer mee zou nemen. Hij heeft zich aan zijn woord gehouden, want hij won de partij en werd unaniem tot koning benoemd.
We hebben weer een prachtig feest gehad dit jaar, met fantastische muziek en alle activiteiten waren zeer geslaagd. De deelname was overal goed en er was ook veel publiek bij alle activiteiten. Toen Henk Wijngaard tijdens het Matinée ook nog even langs kwam, was het feest helemaal kompleet, de mensen waren laaiend enthousiast.

Er is geen ruimte om over alle activiteiten te schrijven, dus wil ik het hier maar bij laten.

Rest mij nog de zakelijke informatie: Lidmaatschap van V.v.V. Concordia bedraagt € 7,- per jaar. Opgeven kan bij de secretaresse: M.L. Kamma-Kamminga, Lands Welvaren 15, Holwerd, 06-38514892.

Doarpsbel, gefeliciteerd met het 35 jarig jubileum!!!

Vereniging voor Volksvermaken
Concordia, Holwerd

DE RABOBANK IS DICHTBIJ EN BLIJFT DICHTBIJ

Welkom bij de Rabobank in Ternaard!

De wereld verandert. U verandert. In het doen van bankzaken bijvoorbeeld. Steeds meer regelt u zelf. Via de telefoon, internet en automaten. Waar en wanneer het u uitkomt. En voor financieel advies wilt u met een deskundig adviseur om tafel. In een vriendelijke en rustige omgeving met veel privacy. U vindt in het Rabobank kantoor te Ternaard alle faciliteiten die u snel en gemakkelijk verder helpen. En de ruimte die uitnodigt tot rustig overleg over financiële zaken.

Nummer één in hypotheken

Ruim een miljoen mensen hebben hun hypotheek bij de Rabobank afgesloten. Daarmee is de Rabobank de grootste hypotheekverstrekker in Nederland. Rabobank Noordoost Friesland bevestigt dit: wij zijn verreweg de grootste hypotheekverstrekker in het noordoosten van Friesland. Baukje Joostema, adviseur Hypotheken en Vermogen in Ternaard geeft naast hypotheekadvies ook advies over beleggen, levensverzekeringen en pensioenvoorzieningen. U kun rekenen op een eerlijk advies. Bij ons staat úw belang namelijk altijd voorop. Zo bent u er zeker van dat u geen kat in de zak koopt. En als het in uw situatie nodig is wordt er een afspraak met een specialist van de afdeling Bedrijven, Verzekeren of Beleggen voor u geregeld.

Specialisten

Vanuit Damwoude, de hoofdvestiging van onze bank, is een team specialisten actief in de zakelijke markt. Ondernemers hebben een vast aanspreekpunt binnen de bank. Deze adviseur bouwt een hechte relatie met de ondernemer op, kent het bedrijf, geeft adviezen en levert maatwerk! Het team verzekeringsadviseurs geven onafhankelijk advies over bedrijfsverzekeringen. De medewerkers van kantoor Ternaard brengen u graag in contact met de juiste specialist.

De beste adviesbank

Loop gerust eens binnen of maak een afspraak voor een adviesgesprek met Jolanda van der Laan, adviseur Particulieren bij de Rabobank in Ternaard. Zij kan met u van gedachten wisselen over financiële zaken. De Rabobank is een bank die u wil helpen om uw ambities waar te maken. Daarbij streven we naar een langdurige relatie. Dat is uw garantie voor een eerlijk advies over al onze producten en diensten. Van spaarrekeningen voor pasgeborenen tot moderne pensioenproducten voor een onbezorgde oudedag. En alles wat daar tussenin zit. Of het nu om betalen, sparen, financieren, beleggen of verzekeren gaat.

Het kantoor in Ternaard is alle middagen geopend van 13.30 – 16.30 uur en vrijdagavond van 18.30 – 20.00 uur. Op afspraak kunt u ook buiten openingstijden en ook 's avonds of in het weekend terecht voor een adviesgesprek. Rabobank Noordoost Friesland werkt niet met een call centrum, u kunt de medewerkers dus persoonlijk telefonisch bereiken. Via telefoonnummer (0519) 57 12 92 belt u met Rabobank Ternaard.

Team Rabobank Ternaard
Baukje Joostema
Jolanda van der Laan
Yke Tanja
Annemarie de Jager

GOSPELGROEP THE MESSENGERS

Gospelgroep The Messengers is in 1993 opgericht en bestaat dus reeds 13 jaar. Onze naam betekent "de boodschappers", want zingend brengen wij het evangelie. De groep staat onder leiding van Jan Blom. We repeteren iedere woensdagavond van 19.50 uu tot 22.00 uur in onze oefenruimte "de Nije Nijhof" in Holwerd. We kunnen nog wel wat nieuwe leden gebruiken dus kom gerust eens langs op de repetitieavond.

Geartsje Patrouilje
(Inlichtingen) 0519-562124
www.the-messengers.nl

PROGRAMMA PASSAGE 2006/2007 AFDELING HOLWERD

16 januari 2007
Ethiek en Journalistiekk Dhr. A. Zeldenrust (Omrop Fryslân).

20 februari 2007
Jaarvergadering.

20 maart 2007
Koerierster "Open Doors" (Bijbel-verspreiding in Azië). Spreker: Diny Ruiter.

17 april 2007:
Cornelis Jetses (Leesplankje "Aap - Noot - Mies") Dhr. F. v/d Mei.

mei 2007:
Reisje

Doel van de Passage: Werken aan de vorming en ontwikkeling van haar leden in al hun verscheidenheid op het brede terrein van de internationale vraagstukken.

Grondslag: De vereniging gaat uit van de overtuiging, dat Gods woord op elk levensterrein en voor elke levensuiting toetsing en richtsnoer moet zijn.

Het bestuur.

HUISARTS

L.C. Maltha, spreekuur volgens afspraak, tel. 561301, Stationsweg 25.
F. Neshat, spreekuur volgens afspraak, tel. 561301.
Uitsluitend bij spoedgevallen tel. 562255.
C.F. van der Lugt, tel. 0519-571316.

APOTHEEK

Open van 8.00 tot 10.30 uur.
's Middags van 13.00 tot 17.30 uur.
Bestellen medicijnen 08.00 - 10.00 uur.
Afhalen 16.30 - 17.30 uur.

FRIESE LAND

Thuiszorg Het Friese Land biedt de inwoners uit Noord- en Midden-Friesland onder meer:
- Verpleging en verzorging,
- Kraamzorg
- Ouder- en kindzorg

Uitleen verpleegartikelen ma. t/m do. 9.00 - 17.30 uur en vrijdags van 9.00 - 14.30 uur in Dokkum, Sionsberg, Birdaarderstraatweg 70.
Friese zorgwinkel: Voor alle informatie: 0900-8864 (24 uur per dag, ca. 22 cent per min.) Archipelweg 109, 8921 TH Leeuwarden, Postbus 417, Leeuwarden. 058-265 56 10. Geopend ma. t/m vrij. 8.30 tot 17.00 uur en zat. van 10.00 tot 17.00 uur.

CONTACTADRESSEN

Dienstencentrum: vacant
Uitvaartvereniging "de Laatste Eer":
Uitvaartleider K. Elzinga-Dijkstra, Achter de Hoven 8, tel. 561374
Mobiele tel. 06-20620647
Bij diens afwezigheid: T. v.d. Woude-Plantinga, De Teebus 8, tel. 562002.

www.holwerd.nl

FYSIOTHERAPIE

J.R. Moorman, praktijkadres: Bloemsteeg 6 (ingang âld Pôlewei), tel. 562478/561876.

HUISARTSENLABORATORIUM

Plaats: Nije Nijhof, **maandagmorgen van 10.00 - 10.15 uur.**

TANDARTS

Dhr. W. Roux, Beyertstraat 101, tel. 562300.

PEDICURE

M. Rintjema-Kruize, Morgenzon 10
Behandeling op afspraak, tel. 561689.
Elisabeth Broersma, Ringweg 34, Brantgum, tel. 561594

WIJKBEHEER

Heeft u klachten, dan kunt u dit melden op tel. nr. 0519-298777.

DE BIBLIOBUS

Volwassenen /jeugd:	di. 16.00 - 16.30 u. bij de Geref. kerk
OBS:	di. 09.25 - 10.35 u.
CBS:	di. 10.40 - 11.10 u.

OUD PAPIER

Let op de aankondiging in de Dockumer Courant